朝鮮日報

二十九日夕刊

定價 一個月 [illegible] 廣告料 [illegible] 編輯兼發行人 金東成 印刷人 崔益 發行所 朝鮮日報社

時評

使君與操

天下英雄은 오즉使君與操라는態度로 張作霖、吳佩孚兩人은北京에드러갓다 昨二十八日午前九時五十分에 王懷慶氏邸에서 두사람사이에 二十分間의會見이行하게되엿섯스니 써는또한靑梅節인故로 劉備、曹操兩雄의會見에 비길만한것이엿다

×

張氏는中央政界에뜻이업슴을말하고 吳氏亦然함을聲言하는바이다 그리하야 吳氏는護憲을固執하지아니하야張氏와의妥協을 容易하게하엿다 政治上으로는 中央政府獨立問題가잇고 軍事上으로는 國民軍討伐問題가잇다또 地盤問題도잇다 地盤問題에對하여는 現狀대로維持하기로하고 政治問題로하여는顔惠慶氏가自意로辭任하고 中間的人物되는陸徵祥氏를推薦하기로하엿다 그러나第一困難한것은 軍事的問題에잇스니 張吳兩人이聯盟하야當한다하더라도 山西의天險에據하고 露國으로부터物資의援助를밧는國民軍을擊破하기는거의不可能한일이라고한다 첫재는 이張吳聯盟이라는것이얼마나堅固하며持續하여갈수잇는가하는것이한가지問題이고 둘재로는山西의國民軍이北京을威脅할것이또한가지問題이다 天下의英雄으로自處하는그들의前途 또한多艱한바잇슴을생각할수잇다

×

英國議會

英國議會議員들은 品行이端正하기로 有名하야그議院의空氣는 매우穩和한바잇섯다 그리하야 英國人은自國의憲法의模範國이요 自國議會가議會中의 議會라는것을 자랑삼아왓던것이다

×

日本의日比谷議會가 亂暴한議會라는別名을듯는만큼 騷亂스러움에比하야 英國의『웨스트민스터』議會는 참紳士的會合이엿섯다 그런데最近에와서對露問題로因하야 大混亂狀態를呈하게되엿다 外相이 總同盟罷業同情金으로하야露西亞에서온돈에言及한데 勞働黨員은怒號하야 議場은收拾하지못할境遇에이르럿슴으로 議長은不得已休會를宣言하엿다 英國의議會가前과달은것은 果然그무엇을말하는것인가?

赤化軍討伐令
張吳聯盟發布
二十八日夜八時에

(北京二十八日發) 二十八日夜八時張、吳聯盟으로赤化軍討伐總攻擊令이發布되얏더라

總攻擊開始는
◇……二十九日부터
吳張協定案內容

(北京二十八日發) 吳、張兩氏는二十八日午後一時半에懷仁堂에서會見하고午餐을同히한後意見交換을行하엿는바左의決定을見하엿더라

一、國民軍에對하야今夜總攻擊令을發하야二十九日부터總攻擊을開始할事

二、內閣問題는杜錫珪를暫時繼續식히고其後成績如何에依하야吳張間에電報로써後任을決定할事

◇進軍開始‖(北京二十九日發) 南口方面의國軍은目下退却準備中인바田維勤氏는保安方面의國軍陣地에向하야前進中이더라

離間說、아에一掃
會見結果는所得이實多
會見을終了한吳佩孚談

(北京二十八日發) 張作霖氏와會見을마친吳佩孚氏는語하야가로되『張氏와會見한結果는感情이非常히良好하야軍事問題는完全히意見이一致되얏슴으로今夜에西北軍總攻擊令을發하고二十九日에總攻擊을開始하기로되엿다內閣問題도圓滿한諒解下에現內閣을暫時維持하기로決하엿스며孫寶琦其他元老等과도意見을交換한結果所得이만헛섯다予는只今으로부터特別列車로保定에歸할터인바其間에流布되는것과如한離間說은此로써一掃되리라고信한다』云云

後繼內閣은
陸徵祥?孫寶琦?
國會召集은此의決定後

(北京二十八日發) 吳、張의會見으로吳佩孚는護憲에對하야는最初부터主張한바이나너무此에拘束하지안코內閣問題에對하야는其後任이吳、張間에는諒解가成立된듯하나秘密에부치는바陸徵祥又는孫寶琦이라고豫想된다最後에國會召集에就하야는後繼內閣이正式으로決定된後召集하기로決定하엿다더라

구란도露領事의
南口攻擊妨害策
其配下에指示한內容

哈市駐在『구란도』總領事가奉軍의南口攻擊妨害策으로서其配下에게指示한方策은左와如하다고하더라

一、張吳의完全한結合을北京에서妨害하고兩者를離間할事

二、新鑄造奉天大洋과의換算時에大洋百元에奉天票는三百元或은四百元의比例로서交換回收될때에는人心에動搖가생길터이니此時機를乘하야一擧를이르킬事

三、奉天官憲의靑年及官吏及下級吏員을買收하야中心人物의周圍를全然赤化할事

四、罷工其他暴動의手段에依하야中國內部의攪亂을企圖할事

五、奉票下落、馬賊橫行을全部張作霖、楊宇霆의責任에돌리고言論機關을利用하야民心의反離를企圖할事

六、吳佩孚의側背並黑龍江省西境에對하야露、蒙軍의策動을事實과가티宣傳하야張家口方面의攻擊運動을牽制할事

七、奉露會議에關聯하야政治的으로奉天側을牽制할事

張會議를[illegible]하고休會된後를기달려更히會議를[illegible]諒解를完全히成立케함에至하얏더라

또아지飛行士
西伯利經由歸國

(奉天二十八日發)『또아지』少佐가當地에到着하자張作霖飛行顧問說이잇섯스나遂히實現되지못하고機關士와共히二十日午後西伯利亞經由巴里를向하야出發하엿더라

伯國과 國際聯盟
當分復歸無意

(리오데자네로廿七日發) 伯剌西爾外相『파첵코』氏는當地에在한巴奈馬百年記念祭에서國際聯盟에對하야同國에서取한態度를闡明하고國際聯盟으로하야금一旦其消失을自認하고聯盟을지금보다더平民的開放的으로되게하며또한世界의諸國이모다例外업시加入하게될것가트면伯剌西爾는其亞米利加에在한平和的利害와聯盟復歸를考慮한것이나 그가튼機會가업는限에는復歸의意志는업다고聲明하엿더라

倒壞家屋千餘戶
伊太利의地震慘禍

(羅馬二十七日發) 二十七日地中海沿岸에서起한大地震에關하야伊太利『포기아』地方(나포리의東北)으로부터達한報道에依하면同地方에는震害가甚大하야數個村에亘하야倒壞家屋이千戶以上에達하엿다더라

軍縮會議의
空軍力比較基礎
航空小委員會에서決定

(『쥬네바』二十八日發) 國際聯盟軍縮會議準備委員會海軍小委員會는海軍制限에資하려고各國의모든海軍艦艇의種別을일것이라는英國代表의決議를否決하엿더라

國際聯盟軍縮會議準備委員會航空小委員會는飛行機馬力의總量으로서各國飛行機의空軍力比較의基礎로삼고又飛行船의瓦斯容量의立方『메돌』의總量으로써外飛行船空軍力比較의基礎로하기로決定하엿더라

外蒙赤軍
國軍을援助

(北京二十九日發) 外蒙古赤衛軍數千名은僧侶부터露國指揮에依하야訓練을밧던바近近『도론』方面에國民軍을援助하려고向할터이더라

吉林의年產物
例年과無變
連日의降雨로

(奉天二十九日發) 吉林에在한張作相氏로부터온電報에依하면近來連日降雨로作物은蘇生하엿는데只今底地로는年額에는別로히例年과變함이업슬模樣이라

加奈陀內閣
終乃總辭職

(몬트리오ー부廿六日發) 加奈陀政府稅關吏의密輸入收賄事件其他官吏의醜聞에對하야世論이沸騰함에憤慨한首相『킹』氏는加奈陀總督에게議會解散의要請을하엿스나總督은此를却下하엿슴으로氏의內閣은遂히總辭職을하엿더라

英炭坑罷業과
米國의石炭輸出
罷業前途悲觀

(倫敦二十七日發) 國際共產黨은英吉利西便의炭坑罷業은大概慘敗하리라고觀測하는데이는外國으로부터石炭이續續到來하야亞米利加로부터만二千百萬噸이나輸入한外닭이더라

獨逸今年歲計
缺損업다發表

(伯林二十八日發) 獨逸財政長官『라인홀드』氏는經濟界의一般狀況이惡化되지안음에限하야今年의豫算年度를내지안으리라고發表한바가잇섯더라

上海에米騷動
貧民男女數百名……
米商店을襲擊

(上海二十八日發) 近來當地의米價騰貴는日復激甚함으로市民의困窮은極度에達하얏던바遂히二十八日午前十時에이르러男女數百名으로된一團은浦東에在한米商店三個所를襲擊하야米數十袋를强奪하여갓더라

關稅會議
◇……繼續有望
日全權努力으로

(東京電) 中國關稅會議는英米의會議에對한全心이적은關係로一時至히致命的危機에瀕하엿섯던바日本全權의必死的努力과斡旋에依하야겨우危機를脫却하게되엿다卽日本은英、米諸國의主

墨西哥의大洪水
一面의湖水뿐
레、가兩地는

(墨西哥레온二十八日發)『레온』市에서는軍隊와市當局과協力하야집을이러버린五千의住民에게對하야食糧及宿舍를供給하며破壞家屋內에서屍體를發掘하야埋葬에奔忙中인바飲料水의缺乏이極甚하며『레온』『카다리자』間은一面의湖水가되고말엇더라

徒步로 世界一週
日本大學生
秋本氏의壯圖

(東京電) 昨年下關으로부터日本縱斷徒步旅行에成功하야徒步界의新記錄을作한廣島縣出身立命舘大學生秋元軍之氏는世界一週徒步旅行의計劃을樹立하야準備가殆히完成되얏슴으로來六月三十日午前九時東京上野公園西鄉銅像前을出發하야世界一週의途에登하기로한바一日平均二十里乃至三十里의速度로東海道를走破하고下關으로부터釜山에건너와서朝鮮을縱斷하야滿洲에到着、奉天、上海、香港으로부터佛領印度支那를經由、小亞細亞、中央亞細亞로부터歐羅巴에至하야佛、英、獨을突破하고太西洋을渡하야北米大陸을縱走한後日本에歸着할大規模의計劃인바日子는約二個年을要한다하며携帶品은若干의食糧品과藥品等으로極히輕裝이라하며尙且秋元氏의徒步記錄은五千米突을十九分十九秒三에走한다더라

米人外務囑託
日大使館附로轉任

(東京電) 外務省米國人囑託『매크부』氏는今回華盛頓日本大使館에轉任하게되여夫妻同伴으로二十九日東京驛發橫濱에向하야『푸레시뎬드크리블랜드』號로布哇를經由하야赴任하기로되엿더라

佛國下院에 一大騷動勃發?
銀行重役罷免이動機로

(巴里二十七日發) 佛蘭西財政長官『카이요』氏는急히佛蘭西中央銀行總裁『로비노』氏를罷免하고『모로』氏로하야금代身케하려함에對하야佛蘭西銀行取締役會의重要人物數名은連袂辭職하려고한나左翼系諸新聞은『카이요』氏가政策을달리하는半官的巨人을단잠에排斥하려는勇氣가잇다고稱讚하얏다形勢는二十八日下院에서一大騷動이이르길可能性이잇슬것이豫想되더라

카이요氏 銀行重役罷免과
左黨의痛快料號

(巴里二十七日發) 財政長官『카이요』氏는佛蘭西中央銀行總裁『로비노』氏外數名의取締役을罷免식힘에對하야[illegible]左黨은『카이요』氏의銀行家征伐을痛快한다고하엿더라

人口食糧問題
調查機關設置와
政府側의態度

(東京電) 人口及食糧問題의解決에關하야는現內閣도政策의重要項目에너어銳意調査도하는中인바爲先本問題에烽火를擧한與黨憲政會內部에서는本案解決策으로서官民聯合의一大調查機關을設置할것이라고主張하고잇슴으로政府當局에서는其實際的利害에就하야種種으로考慮中인데只今外지의例에依하면大問題에對하야斯擴大한範圍의大規模의委員會等을設置함은反히有名無實에終하는事가多하고事務는案外로進捗되지안음으로萬若此를着實하게實行함에는多少輿論의反對는未免한다고하더라도小範圍의關係者만으로委員會를組織하야實際的效果를擧할것이라는議論도잇스나如何間如斯한事業은爲先政治的關係를考慮하야此等의點外지도研究한後에其方針을決할터인데現在行政調査會에命하야關係材料의蒐集을식히는中인바다시調查會의意見을徵하야最後의決定을할터이더라

鐵筆寫眞

想象이냐? 蜃氣樓냐?

投稿歡迎

召集令改正
二十八日公布

(東京電) 二十八日勅令으로海軍並陸軍召集令中改正의件을裁可公布하엿더라

徵兵條例도改正‖(東京電) 徵兵事務條例中改正의件이裁可公布되엿는데此에伴한省令公布도七月一日부터施行될터이더라

農事改良低資
各種貸付方針決定
產米改良組合二百四十五

產米改良貸付方針은二十六日午後決定案이되엿던耕牛資金問題도理財課와協定을了하고即日總督、總監의決裁를得하엿는故로二十九日은右決定案에依하야殖銀、金融組合에通達하엿는데產米改良低資는既報와如히總額의八割即六百三十二萬二千四百圓인데今年度肥料購入資金으로는既히春期分은購入濟인故로此를秋期分의購入資金과合하야約五百萬圓假量이貸出되겟고結局百萬圓內外는來年度肥料購入資金에加하게되겟다、綠肥種子以下의低資百六十八萬一千六百圓貸付도東拓、殖銀、金融組合을通하게되는데다만問題되던耕牛資金만은金融組合으로부터貸付함이妥當치안타하야畜產組合에서貸付하야四個年의年賦償還을되게하엿다

殖銀	二百七十六萬六千五十圓	(三分五厘)
東拓	同上	(同上)
金融組合	二百三十七萬九百圓	(三分)
計	七百九十萬三千圓	

(此中耕牛資金만은畜產組合)

다更히綠肥、農具、倉庫、厩舍、堆肥舍貸付는既報와如한데產米改良組合設備資金으로는地方費又는團體의補助金으로써助成中인既設組合의倉庫其他의設備又는

將來新設 되는것에게貸出될터인데右에該當한產米改良組合現在數는二百四十五로各道別은左와如하더라

京畿	六六	忠北	二七
忠南	四	全北	一九
全南	一三	慶北	二七
慶南	三九	黃海	一〇
平南	四	平北	六
江原	三	咸南	三
咸北	四	計	二四五

人事消息

▲李鍾麟氏(天道敎代表委員)同敎會用務를帶하고三十日午前에湖南地方으로出張

▲渡邊東拓總裁 二十七日夕歸京三十日午前十時發大邱方面視察한다고

松旨郵便電信開通

全南松旨郵便所는只今外지郵便及爲替貯金事務만을取扱하는中이던바七月一日부터電信電話事務外지取扱하게되엿더라

八面鋒

○授業時間에자랏슬하엿다하야生徒를 발길로차서죽게한先生이잇다 그悖惡이果如何

○先生은知識技能以外에 德性의優越이必要하다함을 近代教育은忘却하고잇다

○萬頃江改修土工의罷業으로主側은 六割以上의引上을承諾하엿다 六割以上을引上하여도셈이되는證據가아니냐

○搾取의標本이다

各道知事宿所

道	道知事	宿泊所
京畿	米田甚太郎	和泉町官舍
忠北	金潤晶	朝鮮호텔
忠南	石鎭衡	朝鮮호텔
全北	渡邊忍	同
全南	張憲植	齋洞四
慶北	須藤素	不知火旅館
慶南	和田純	天眞樓
黃海	今村武志	京城호텔
平南	靑木戒三	朝鮮호텔
平北	谷多喜磨	同
江原	朴榮喆	備前屋旅館
咸南	金寬鉉	山本旅館
咸北	中野太三郎	備前屋旅館

道知事會議
第一日經過

既報=道知事會議는二十九日午前九時부터總督府第二會議室에서開會되엿는데午前中은總督及政務總監의訓示와國稅制度改正에關한諸問題에對하야淺利稅務課長의說明이有한後午後에도其諸問題及指示事項이有하리라하며今般會議의諸問事項은左와如하다더라

一、國稅制度改正에關한意見

二、地方制度의改正에關한意見

三、農事資金貸付에對하야特히注意를要하는點과此의對策

四、水產物의增殖並漁獲物處理改善에關하야緊急施設을要하는것으로認하는事項

五、朝鮮產品使用獎勵의實績並其地方產業에及한影響

六、產業振興의方針에則하야實業敎育獎勵上施設할事項並將來의計劃

中國農民과國民黨(一)
DVG生

中國은農業國임으로더구나農民의社會的意義와影響이만토다 國民黨은이것을잘理解하여서農民階級의自覺과團結이中國解放運動의前途에만흔利益을주리라한다。

廣東國民黨政府는內政에잇서서恒常農民의利益을保護하려하나니大體農民의所願과要求와渴望을잘觀察한後에그들의解放運動에適當하게標語를주며또그運動을組織化、그標語를實際化하게할진대農民의同情을엇지못할리업는것이니다 만일土地와自由를어드려고鬪爭하는農民으로하야금勞働階級과有志한智識階級과同一한步調를取하게함은—그解放運動의勝利를確定케하는것이다 農民國인中國에多數인小作、半小作의農民이土地가업서만흔辛酸에빠저서呻吟하게되엿나니農村問題가中國政界에第一緊要한問題이며重大한問題이다。中國農民은土地의不足으로呻吟할뿐아니라。大地主들에게搾取를當하며二百萬大兵을養成하는軍閥派들에게巨大한租稅를주게되는故로生活이더욱困難하게됩니다 이軍閥派는農民을壓迫하면서벌서十餘年동안이나內亂을繼續하야으로國家의運命을危殆하게하엿스며國民의幸福을衰退하게하엿다 帝國主義的列國은賣國賊인官僚를利用하며國債이나借款이나무엇이니하는것으로農民의衣食거리外지奪取하여가고잇다。그外에도여러가지專賣權(鹽、酒、煙草等)軍閥派들과結托한帝國主義國家들이掌握하고서民衆의膏血을빠러먹는다 外國商品이만히輸入되며國民經濟發展에큰支障을주엇고 國內小規模的工業이衰退되면多數한勞働群衆의生活土臺를破壞식히는것이다。이러하게中國軍閥派와官僚들이列國帝國主義者들과同一한步調를取하여中國의勞働群衆을搾取하는것은더議論할必要가업다。

그럼으로國民黨은大地主와官僚派와帝國主義的列國間에密接한聯絡이잇는것을暴露하야多數한農民群衆에게說明하려한다 搾取階級인內外國人이恒常가튼步調를取하는것이中國勞農解放에만흔妨害를주는것을民衆에게明白히解釋하여줄것이며各省各縣에다農民이잘理解할만한綱領을根據하야農民團體를組織하는것이國民黨의目下의使命이바勞働階級과智識階級과都市의中產階級과더부러握手하도록하야自國의軍閥派와列國의帝國主義者들과鬪爭을하려고統一한戰線을지으려한다。

廣東政府가中心되여實行하는中國民族의解放運動은北方에와서國民軍과同盟되여잇다。國民軍이列國의利益을保護하는守舊的인軍閥派를攻擊하려함으로一般民衆에게서만흔同情을어덧다。그럿치만國民軍의首領들이多數한農民의社會的要求와所願을明瞭하게解決치못하엿고그리하야그들의代表的人物이되지못한外닭으로自己의主張外지못게세우지못하엿다 國民軍이占有하엿든地方에는農民의生活狀態가以前보다좀나어든것은事實이다그러나그首領들이農民問題를實現할것이誤謬이엿다 萬一農民에게對하야實力以上의租稅를免除식히며小作料(말이고速히土地를勞働農民에게고루分配하지못하겟거든)를낫추어주며大地主와貸金業者에게진農民의負債를無效하여주며民衆을壓迫하는者들과鬪爭하엿드면國民軍이참으로中國的國民軍이되엿겟나 그러나그들에게는不能하엿다 農民과진정한聯絡을매즈지못하엿고 명찰으로守舊派의軍閥을打破하지못하엿다。露西亞의實例를보건대一九一八—一九二一年에주으리고헐버슨赤衛軍이軍器도不足하엿지만農民과勞働者와밀접한關係를지은外닭에列國帝國主義者들과國內의白軍들을擊滅하엿다 이絕對로赤衛軍이참으로農民의利益을保護하엿습니다 換言하면農民이所有한土地가以前大地主에게로도로돌아가지안케하기爲하야赤衛軍이白派와싸홈하엿든外닭이다 이事實에依하건대國民軍이참으로多數한農民의利益을保護하면農民을解放運動의길로끌어드리려야하겟다。

古朝鮮·그文化
六堂學人
廿二、古代의神域과靈時

上古에잇서서 祭祀가그리케소중한일인데 祭祀에는 淸淨을아모것보다崇尙하는結果는거긔로神聖한區域을定하야 부정히侵犯하지못하게하고 神聖한職司를定하야 부정에接近하지아니하게하고 神聖한方法을定하야 부정이附接하지못하게할必要를늣기게되엿다。

이러하야高山潔淨의地에神邑을두고 그안에神壇을베풀고峻拔한石峰이나 直立한巖石을神體로하야 敬事의道를盡하니 이것을神市라하고 이자리를蘇塗라하고 이일마튼階級을「당굴」(壇君·天君·登高)이라하얏다 神市는譯하면護城의義니 高山의峰頭를에워서 一種의石閣을베푼것이오 뒤에만히山城하고混淆된것이며 蘇塗는高築을意味하야 譯하면神壇이니高山頂의自然直立石이나 平治한地面에壇을모으고 그우에長尖石柱를세운것이오 뒤에돌무덕이、혹造塔으로부르게된것이며이러케神壇이잇는곳에는 그壇을擁衛하는神木이잇스니 이것이古書에神壇樹라하고 뒤에는당산나무라고하게된것이다 이神市는山이 곳『붉』山이란것(譯하야風盧、毘盧、浮來의類)一名『밝』山이란것(譯하야摩尼·彌勒·曠姑의類)、別稱으로『술』山이란것(譯하야仙·聖·智·雪의類)、義譯하야天王·天帝·聖居·鷲棲等山(又峰)이란것이오 그神壇(又神體)은 뒤에立石·瑞石·將軍岩·彌勒岩·月城(達城)·靈城等으로일커러 道敎盛行에그祭屋의壇으로化한것들이니 시방江華의摩尼山과三郎城과塹城壇、益山의彌勒山과箕準城과將軍岩、光州의無等山과立石臺等은 그遺跡의數例를짓는것이다。蘇塗의압헤는大木을세우고鈴鼓等物을달아 이것을위하면서新祝을行하니 이것이『솟대』라하는것이오 後世에는洞里의榮華를表章하는물건이되엿지마는 본대는神域의標幟로쓰든것이다。古俗에神域을어떠케소중히알든지 罪人이라도神域에만들어가면 나라에서도잡아가지를못하엿섯다

地形을따라서는 반드시高山과巨石을엇기어렵고 더욱聚落마다이것이잇슬수업스매 이러한곳과그住民은 附近의靈時를向하야時로서望祭를한다 巡禮를한다하지마는 그래도는곳하지못한精誠을펴기爲하야 表象的小神域·小神壇의制가잇섯다。시방堂山이라하야 洞里마다神木을中心으로 돌을싸코 성을닷고 地域을모으고 돌을놋코 그곳대이에오독한단을놓어엇고 그압헤벅수를꼿장승을세우고 相當한周圍에검人줄의생기를느리는것은곳山上的神市를 村中的으로縮設한것의遺意이니 一木일망정이것이神林을代한것이오 색기줄일망정 이것이靈城을表한것이며 地方과洞里를따라서 혹祭壇만다가노키도하고 立石만세우기도하고 장승만세우기도하고 혹老木을의지하야黃土를소북히모으고 그우에돌뭉이한아를언고 검人줄을나무허리에둘러이기만하기도하는等은 古制가부스러지고 조각조각나서 그한두가지식을직히는것이다。

또본대는이리로서나와서차차獨立한意義를가진것이 『선돌』이다。그中重要한것이 『선돌』이다。선돌은본대神壇에서天然한石柱를神體로위하든것이지마는나종에는獨立한一遺物이되어서洞里의保佑와子孫의번지에特殊한神能이잇다하게되니시방全城內에무문『立石』이라고하는地名은다이靈場에드는것이어니와더욱馬韓의故土에는시방도동네동네立石업는데가업고그中大國이엿든곳에는퍽壯大한遺物이傳해오니 馬韓의首都드란益山의彌勒山前에잇는兩『石人』가든것은 그代表的一物로볼것이오 高敞의『雅表』와 潭陽의石幢이라것도 무론다이中의特著한것이오 커鳥津의『彌勒』(寶은觀音像)이란것도 본대는古神道의一立石이든것을加工한것일다름이다。이것은 土俗學上『멘힐』(Menhir＝선돌)이란것이니世界에넓리퍼저잇는風習으로 太陽崇拜와 關係잇다는것이다。이것이東方에서는 朝鮮에특히顯著한證迹과 長久한生命을가진것은 이種類文化의移動線과 朝鮮古文化의 本質을밝히는데 퍽關係가 큰것이다。妙香山의卓旗峰과 禪雲山의 使者石과天磨山、三角山의負兒岩과 金剛山觀音峰의老丈岩·嵩山과高城海金剛의立岩等은自然物인『선돌』이든것이다。

모양잇고질긴고무신은 상평 常平고무 販賣部 常平고무工業社 京城黃金町一丁目一八 電話本局二八二〇 振替京城三三二〇 販賣部 京城西大門町一丁目四 電話光一五六三 振替京城一三三五〇

模範自動車運轉士養成과紹介 無經驗者를責任지고技能優秀한運轉士가되게함 學資低廉 就職紹介 入學案內書二錢切手封入申込 · 京城岡崎町朝鮮自動車研究所

專門診療 梅毒 淋疾 急性慢性淋病、三期梅毒、包莖整形外科、生殖器能障害不感症、婦人病、花柳病科、血液尿檢查 每日診療 朝九時부터夜九時外지 京城黃金町一丁目 仁壽堂醫院 電本一六六〇番

有利好職 男女遠近 自宅에서 手工一日以上 製品買受 大阪玉造舟橋前 百圓 豐國總本店

電話賣物 電話賣買擔保金融月賦販賣賃貸借 電話公債借券一般信託 三四商會 主任余文鶴 京城府鍾路二ノ六八 長電話光化門三四番

京城府授恩洞三二番地 朝鮮商會의賑仙膏

六月廿六日낫부터 大폭스超特作品 北極探險飛行 世界的驚異인北極映畫 人類史上에燦然히빗날 폭스特作快男兒喜劇 快哉또니 全六卷 폭스超大作 震天動地 全八卷 團成社 電光九五九番

二十五日(金曜)부터 파라마운트映畫社特作 愛戀劇 노래하는女性의戀 七卷 名篇『로시타』九卷 朝鮮劇場 電光二一〇五番

本日부터上映 獨逸바ー마ー不朽의名篇 阿修羅王國 全二篇 優美館 電光三九〇番

淋病專治 男女間아모리治療하여도百藥이無效한淋毒에服此補精丸하시면 京城府黃金町二丁目三二 崇仁堂藥局

金剛山溫井里 京城旅館 文明館

益益有望한 新職業 無職同胞의一大福音 電氣應用萬病治療法을實地敎授 東京電氣療法研究所 朝鮮支部 京城府黃金町三丁目七五番地

廣告 記事이오니注意해보시옵

獨逸 六〇六號 一本六圓 京城黃金町一丁目 柴崎仁壽堂支店 電本局一六六〇番

本人모르는辭職願書 退職金도不知去處
橫暴京電의奇怪한內幕
회사에서내어주엇다는퇴직금과 신원보증금이본인은받지를안해

태만으로도 유명하고 폭리를탐하기로도 일홈놉흔 경성뎐긔회사뎐차과(京城電氣會社電車課)에서는 외뎍으로만 비난이만이잇슬뿐아니라 내부에잇서서 승무원(乘務員)과 회사측 사이에 종종알륵을 보게되여 실로추태를세간에 드러내인일이 한두번이아니어니와 지난십륙일 승무원으로잇든장용근(張用根)(二六)의 사직원서(辭職願書)가 본인도아지못하는 사이에 동뎐차에 파견수되여십륙일까지 종업하든장용근은 드듸여그곳을 나오지아니 하지못하게 되엿다는데 지금그자세한 내용을 드르면 장용근의인장을 지금으로부터 수삭전에 감독조한국(趙漢國)과서계원(徐桂源)에게 채무관계로 위임하야둔일이 잇섯다는데 이것을긔화로 동뎐차과에서는 본인에게 한등의승락도업시 임의머로 장용근의인장을 사용한후 사직원서에 날인하야 그와가티 본인의손으로부터 사직을한것가티 형식을 취하얏다는데 문데는 이외에도 퇴직수당(退職手當)과 신원 보증금에대하야 회사측에서는 이미본인에게 지불하엿다하며 본인은 또한 절대로받든일이업다는 긔괴한사실이발생된이외에승무원 박경호(朴慶鎬)가 모청년단데(靑年團體)에관계를가젓다하야 지난륙월구일부로해고를식혀바린일이또한잇서해고를당한박경호가륙월 · 일까지 근무한데 대하야중원상여(中元賞與)를달라하엿다든바 이에대하야 동뎐차과에서는 륙월십일까지 근무한 승무원에게 한하야 상여를주는것이니 줄수가 업다고거절하얏다는데 승무원 박경호는오월이십일까지 근무한 승무원에게 상반긔상여금을주는규뎡이니 지불하다고방금문뎨가되여잇다더라

돈안바든 領收證
원세웅을모른다고 張用根氏談

장용근의 사직원을 위조하야퇴직수당과 신원보증금을 가로채인사건에대하야 본인인 장용근은말하되 「별안간사직을당하엿다는말을듯고뎐차과에드러가보니조한국에게맛기여둔나의도장을찌은사직원을내여보이기로그를부인하엿더니정그러타하면사직을회사에서식히겟다고말을합되다사직을하여퇴직수당과 신원보증금은당연히나에게줄줄알엇는데 사직만 식히고퇴직금을 주지아니하니 원일인지알수업습니다 회사측에서는이미 수당과보증금을 지불하엿다고 영수증까지 보이나나는영수증에 도장찍은일은결코업습니다」하엿다

辭職願은本人이 分明히提出
◇運輸主任談

전긔사건에 대하야 책임을진다고말하는 소송긔운수주임(小松運輸主任)은다음과가티말한다 장용근의 사직은 분명히본인의손으로부터 사직원을 뎨출한것이올시다 따라서 수당과보증금은 본인에게 지불하엿습니다 그러고 박경호는불온청년단테에 관계한것이 중요한 리유가되여 퇴직식힌것이외다

債主가中間壟斷
문뎨의돈은채권자가 중간에서가루첸모양

별항보도한바와가티 문데의퇴직수당과 신원보증금의 거처에대하야 긔하는바를 드르면전긔장용근의채권자감독조한국이가마러가지고잇던 장용근의 인장을 사용한후 빗을밧기위하야사직원을 그와가티 위조하고퇴직수당금과 신원보증을 가로바든것이라고한다더라

新人同盟決議
상애회박멸과 중앙협의회참가

시외신공덕리(新孔德里)에잇는 신인동맹(新人同盟)에서는 지난이십칠일 그회관에서 뎨륙회집행위원회(第六回執行委員會)를열고 상무집행위원으로 박례화(朴禮和)씨를 보선한후 다음과가티결의하고동륙시경에폐회하엿다더라

◇決議事項

一、中央協議會에關한件‖우리는朝鮮社會運動의戰線을統一키爲하야無條件으로此에加入하야的合理的戰線을整制할일

一、日本相愛會에關한件‖反動團體相愛會의罪惡의眞相을調査하야世上에發表하는同時에社會的으로膺懲할일

一、其他

暴雨中怪火 평북

룡천군양서면동룡동(龍川郡楊西面東龍洞) 일백칠번디김신홍(金信弘)(五七)의집에는지난이십륙일 오전세시경에 전긔김신홍의 가족들은 잠이깁히들고비는 퍼붓는중에 난데업는불이비에 저즌집웅에 니러나맹렬이타든중 근처로인이 이를보고놀래여 즉시그집에 달려가서가족들을 깨우며 일변불이낫다고고함을질러 동리사람들이 이소리를듯고 즉시 모이여진화에로력한결과 집웅만 태우고동다섯시에 진화되엿다는데 그와가티비가 만히나리여 집웅이저젓는데 불이난것은 이상한일이라 하야 방금조사중이라더라(양시)

龍山에猩紅熱 발생

가뎡모듯에 비도 오지아니하고일긔의변화가 괴후(乖候)에 갓갑게되야 긔온(氣溫)의 가감이무상함으로 시민위생에 큰위협을주든중 지난이십오일에 시내원뎡(元町) 일뎡목 이십칠번디유정등지자(由井登志子)(三)라는 일본아이가 성홍열(猩紅熱)에 걸린것을 발견하얏다더라

東光七月號押收

시내서대문뎡일뎡목구번디에서발행하는 월간잡지 「동광(東光)」칠월호는 당국에 출판허가를 원하엿든중 이십륙일에 돌연히불허가의 지령이잇슴으로 편집동인들은호외(號外)라도발행할여고 주선하엿스나 시일의 관계로호외도발행하지못하야 밀리발행코저준비중이라고

雲谷과雨態
廿九日測候所發表

오래동안 계속되는 한발에 일반의 민심이 흉흉하던중흡족하지는 안헛스나 다소간의비로인하야겨우민심이안정하랴 할지음에 또다시비는내릴가망이업고일반은다시비를기다리게되엿는데이에대하야 작금의 긔압배치를보면 이십팔일에 중국상해방면의 뎌긔압이 동으로동향하야일본구주(九州)디방으로 동과하엿슴으로 조선에는 비가내리지안코 서겨서 긔압의배치가 허러진까닭에 일긔가가끔 흐릴뎐이요 북부조선에는 다소의소낙비가잇스리라더라

愛妻쌔앗긴罪囚 獄中에서告訴
명예가훼손되엿다하야 慰藉料千圓請求

경긔도 고양군룡강면임리걸(京畿道高陽郡龍江面林利杰)은 평양형무소에서 복역하는수인(囚人)으로 평양부상수구리김판조(平壤府上水口里金判祚)를걸어손해배상과 위자료로 일금일천원을 제공하라는소송을 평양디방법원에 뎨출하엿다는데 그에대한내용을들어보면 원고임리걸의처고리순(高利順)은자긔남편이 압옥하여잇는것을 긔화로대정십사년 이월경부터 전긔김판조와 ... 다는변론이 잇섯다는데 뎨이회구두변론은칠월십칠일이라더라

人妻를誘引해 三十圓에賣渡
사실이발각되여잡혓다

평양부경재리(平壤府景齊里)이백오십사번디김보진(金寶鎭)이라는 사람은그의안해김시실(金時實)(三)이라는 녀자와여덜살때부터 약혼(約婚)을하고 다섯해동안을 쳐가에가서 데릴사위노릇을 하다가 김시실이가열세살되얏슬때에 정식으로 결혼을하야가지고 이때까지 동거하야오든중 지난칠일쯤 유혹으로단오날에 동산(東山)으로 단오노리를 나아가서 도모지돌아오지 ...

無錢旅行으로 東京까지負笈

함남북청(北靑)출생인 리간(李干)(二九)김강(金綱)(二九)량군은일즉이 고향을떠나 경성에서고학을하면서 한편으로는 학생운동과 청년운동에 노력하여오던중 여러가지 주위사정으로 동경류학을 목뎍하고 오는칠월일일에 서울을떠나리라는바 그들은 서울에서 부산까지의길을 한푼의 려비를가지지안코 도보로떠나리라더라

學父兄大奮起
학교당국자의반성을 구코자학부형은분긔
全州高普盟休續報

지난삼일에 전주공립 고등보통학교(全州公立高普)뎨삼학년생도륙십여명은

一、敎員排斥
一、學科兼任撤廢
一、寄宿舍建築
一、大講堂建築

등네가지조건을 학교당국에 뎨출하는 동시에 동맹휴학을단행하엿든바학부형(學父兄)측에서는 학교당국자들과교섭키로 하야전긔문뎨는 일시 해결되엿다함은당시보도한바이엇데 그후학부형일동은 이십칠일오전 열시반부터 동디완산뎡(完山町) 청학루(靑鶴樓)에 모혀서 전긔문뎨에대하야 협의한 결과요구조건 반성을요구키로하고기타조건은 뎌태도를 취하는것보다 그들의 중교원배척문뎨에대하야는전국학교당국과 교섭하기로 결뎡한후교섭위원으로리강원(李康元)씨외 여섯사람을 선뎡하고오후한시에 산회하엿다더라(전주)

○○萬歲불른 千世鳳公判
삼십일오전에 경성디방법원에서

륙월십일 인산당일에 조선○○만세를 불르고 데포되여공판에 부튼천세봉(千世鳳)(二三)에대한 뎨일회공판은삼십일(수요일)오전아홉시경부터 경성 디방법원단독부 뎨륙호법뎡에서강등(江藤)판사심리와리견(里見)검사립회하에 개뎡되리라는데 긔소된죄명은보안법위반(保安法違反)이라더라

平原郡에 紅疫猖獗
환자사천명 사망근백명

평남평원군에는 금년 일월부터홍역이 발생하야 이래륙개월동안이나 계속하야왓는데 요사이에이르러서는 더욱 창궐하야 날마다 몃십명식죽는다는데 일세이상십삼사세 이하되는 어린아이들에게만 발생됨으로 어린아이가진이들은 매우 념려한다는바 평원경찰서에서 지난십일현재로 됴사한 홍역발생과 밋사망통계를 보면 다음과갓더라(평원)

發生三、五四六 死亡九三

中國大道溝에 馬賊이橫行
생일잔치집에서 동포두명을잡어가

함북무산군영북면지초동(茂山郡永北面芝草洞)에사는류방교(劉芳敎)방우홍(方禹洪)의두사람은 지난이십칠일에 그대안인중국대도구(大道溝)에사는엇던중국사람의 생일잔치에 초대를바다 참례하엿든바 동일오후한시반경에 회색복을 입은중국마적세명이 돌연히 달려들어전긔류방교와 방우홍 두사람을잡아다리고 갓다는데 이급보를접한무산경찰서에서는 방금 그마적단을데포키에로력중이라더라

京城醫專 學生大會
이십팔일에열고 사개조건을결의

경성의학전문학교학생일동은학교당국에 그네요충식과 기타여러가지에관하야 청원서를 뎨출중이라함은 본보에이미 수차보도한바어니와 아케 그학생일동은 고순종효황뎨의국장도 이미지낫슴으로 이에대한 명백한회답이잇슬것을 긔대하며 학생측에서 선거된위원들은 불텁주야하고 그목뎍의관텰에대하야 여러가지로 진력을하야오든바 하야 취할대뎨의방침도 학생들의 긔휴한를 목전에두고 결뎡되든듯하야 지난이십팔일에는 그학교강당에서 학생대회를열고 만장일치로 아래와가튼사항을 결의하엿다더라

一、目的의貫徹에對하야協力一致로正正堂堂하게어대까지猛進할일

二、請願書에對하야當局에誠意가보일때까지生徒들은헛되히輕擧妄動치말고生徒의本分을遵守하며萬一當局이誠意가업슴을認할때에는退學屆를提出하야連署狀의趣旨를貫徹할일

三、暑中休暇中全校生徒의歸省을禁함

四、在京父兄의集合을求하며在野有志의應援을請할일

先生의발길에채여 九歲生徒下血絕命
매맛고십여일을신음타가죽어
頻發하는公普敎員驟擧

전주군봉동면 장긔리(全州郡鳳東面場基里)에사는 서준경(徐俊京)의양자(養子)서진갑(徐辰甲)(九)은 금년봄에 동리에잇는봉동공립보통학교(鳳東公普)일년급에 입학하야 이래통학하야오던중 지난음삼월하순경에 수업(授業)시간에 작란을한 과실(過失)로 담임선생인 리상진(李相珍)에게 발길로 가슴과등을 무수히채이고와서 삼사일을지낸후 병이나서 하혈을하면서 십여일을 고민하다가 음사월십일일에 드듸여 사망하고마럿다는데 진갑의부모는 엇던원인인지모르고 다만병에걸려 죽은줄만알고 오직비통한중이엇던바 마츰시톄를 거두워 옷을가려입히고자할지음에 등(背)에 큰상처(傷痕)가잇슴을발견하고이에의심이나서 됴사하여본결과 전긔리상진이가 찬것이 판명되여 량부(養父)준경을 위시하야 진갑의조부(祖父)와생부(生父)준홍(俊洪)등세사람은격분함을 이기지못하야 학교로 쪼차가서리상진을 무수히 란타한후리상진의 사과로써 겨우진뎡하고도라와서는 긔위죽은자식이니 구태여 문뎨를이르킬 필요가업다하고 고만히지부지마럿든바 전긔리상진은 작년봄에 동교로부임한이래 그와가티 학생을구타치상케 한일이 적지안하서일반 학부형(學父兄)사이에 비난이놉던중 금번이사건이 돌발하매 학부형은물론 관계자이외일반까지격분하야 ... 문뎨로 분개하야자여질의동향을 주지한다더라(전주)

... 허위신고나아닌가하야됴사하는중이라더라(고양)

自働車에轢死 이십일세된

이십팔일 오후아홉시 오십분경에 시내고시뎡(古市町)사십사번디좌좌목자동차부(佐佐木自働車部)소유의 경(京)이백오십삼호자동차가 한강통(漢江通)삼번디경룡관(京龍館)압해서십사오세가량의 걸인(乞人)한아를 치어인사불성이되게하얏슴으로즉시부근텰도병원(鐵道病院)으로수용하얏스나 얼마아니되야 드듸여 절명되고 말앗다더라

孔德里에强盜
단도로위협한후 사원구십전강탈

이십팔일오후 아홉시 반경에시외고양군 룡강면 동막하리(高陽郡龍江面東幕下里) 일백사십일번디 생선장사 리흥문(李興文)(三)이라는 사람이생선을팔고돌아갈때에 시외아현리(阿峴里)서부터 엇던사람두명이뒤를 딸하오더니 공덕리(孔德里)부근산속에다 다랏슬때에돌연히 단도를 쓰내가지고 위협한후현금사원구십전을 강탈하고 전긔리흥문을 논바닥에 밀어떠러트려버리고 어데로인지 ...

漁船遭難으로 船員五名慘死
고기잡으러나갓다가 北靑新浦의慘事

함남홍원군산포면마량도중흥리(咸南洪原郡新浦面馬養島中興里)에서는권진권(全鎭權)의어선한척이지난구일경에고기잡으러나간뒤에 오늘까지 하등의소식이업슴으로선원들의가족권부가 페침망식하며 탐지하든중지난십칠일경에 함흥무계(咸興武?)에서 풍파에 밀린배가바다에나졋다는 소식을듯고 죽시달려가본결과 틀림업시 전긔어선인것이 분명하며 선원 다섯명은전부참사한것이 판명되엿다는데 선원의씨명은 다음과 갓다더라
▲全鎭權 ▲全甲運 ▲全福運 ▲金進李外文川人一名(신포)

妊婦와老婆를 亂打重傷!
웅물에물을길어간다고 旱魃로생긴慘劇

평남안주(平南安州)디방에는 가뭄으로 인하야 웅물(井水)에물가티 지말라 인심이흉흉하다함은 긔보한바와갓거니와 이로 말미암아 별별참극과비극이 처처에서 이러나는중 지난 이십오일에는 신안주(新安州)에서일본사람의 고물상에 물을길러갓던 조선부녀가 포악한 일본인에게 무참히 매를맛고 중상을 당하엿는데 ... 신(姙娠)중의 젊은부인이 중상을당한사실이 잇다는바이제 그자세한 말을들으면안주군신안주면 원흥리(安州郡新安州面元興里)일백이십사번디에잇는리찬영(李贊永)(四二)의안해김찬화(金贊花)(三二)란부인은 임신사개월이된 몸으로 항상길어먹든 웅물의물이 말다서근심하던중 근처에잇는 엇던부인이 복정(福井)이라는 일본 사람의집웅물에 물이만흐니 가서 물을길어오자고 함으로 김찬화는 따라가서 먼저가작고하던 부인이길어가지고 간후 물을푸고자할때에 전긔복정이라는 사람의집 한방울어 ... (武夫)라는자가큰통을휘집어치면서뛰어나와 욕설을한후으로벙우렵이나서 통을버리고다라나려한즉 이자는딸아와서 김찬화의 머리채를 잡아휘둘어엉에넘어트리고「게다」로 차는등 손길발길노 함부로란타함에 김찬화의시모오씨(吳氏)(六七)가와서 만류한즉 이자는또다시오씨로파의 뺨을비틀고 란타하야두고부기도나 중상을 당하얏는데 이소식을들은 리찬영은급히달려와서그광경을보고넘우도분하야 그자를 잡아가지고주재소로 쓰을고갈다한즉 그자는죽이겟다고 위협을하면서 독긔(斧)를들고 치고저 하든중마츰순행하던 경관이와서 함부로폭행하는자는 그냥 본체만체하고도리혀 리찬영의뺨을 때림으로리찬영은 원통함을 참지못하야 그길로 곳신안주 주재소소장을차저가서 전후사연을 설파한즉소장은 즉시부하순사를 명령하야 전긔포악무도한 춘일무효를 구검하엿다는바 김찬화는 그때부터 배를붓잡시앓으며 병석에신음중이오 그의시모 오씨로파도머리와 팔을 앓으며 고통이막심하다는바 신안주에잇는 일본인들은 춘일을석방해 달라고운동이 비상하다하야 리찬영은안주공의서뎡후(安州公醫徐廷侯)씨의 진단을 내어가지고직접평양디방법원 안주지령 검사국에고소를뎨긔하리라더라(안주)

押送犯人이 中途에서脫走
긔차에서뛰여나려

이십팔일 오전열시경에 일본동본선(東本線)렬차뎨백사십호가 천긔(泉崎)구뎐야(久田野)량역간의 굴을진행할지음에 일본수하천경찰서(須賀川署)에서백하구재판소(白河區裁判所)검사국으로 호송중이든 철도권과사범본간중병위(本間重兵衛)(三三)가돌연히 렬차에서뛰여내려 다라낫슴으로 동범원의 부첨경관인성(星)형사도그를추격하고자뛰여나리다가 굴의벽에바처서 중상을당하고 긔어서 부근경찰서에 그뜻을보고하얏스나 때는이미느저 범인의형적은 오리무중에싸엿다더라(복도뎐보)

京城府民들의 陸産物消費量

경성역(京城驛) 룡산역(龍山驛) 청량리역(淸凉里驛) 왕십리역(往十里驛)등네역에발착하는화물(貨物)은년년칠십여만돈에달하고 한강수운(漢江水運)편에의하야집산하는 화물도십만돈내외가량으로경성부(京城府)에서는이화물의종류(種類)수량(數量)가격(價格)집산계통(集散系統)시긔와 관계디방(時期及關係地方)등을조사하야경성시내의 생산(生産)과소비(消費)등의대세를안후이에대응하는적당한시설을강구하는것이극히필요하야 경성부(京城府)에서는 뎨일착수로(第一着手)로면포류(綿布類)뎨이차로수산식품(水産食品)에대한됴사를마치고이제

또륙산물(陸産物)(陸産物)됴사 등은 건물(乾物)소채(蔬菜)과실류(果實類)등도 마치엿는데대정십삼년중 건물류(乾物類)의 시내에서취급한총가격은약칠십만원으로서부내에서 소비한 약칠할도이케 비소액은경성부인구 삼십사만 이천인으로보아한사람이 일원사십전의 건물류(乾物類)를먹은것이며소채류(蔬菜類)는동년중부내에서취급한수량이구백오십만구천관에 가격이백구만 팔천원으로구할사분에해당한팔백구십오만이천관에일백구십륙만이천원으도부내에서소비한것으로이소비액을부민수에비겨보면한사람에게평균(이십륙관)오원칠십전어치를먹은것이다

과실류(果實類)도동년부내에서취급한 수량이 이백이십만구천관에금액이 일백오십칠만원으로 소비한것은전취급고의 칠할삼부의백륙십일만륙천관으로가격이일백십오만일천원에일인평균이사관칠백이십오돈메로삼원삼십륙전오리치를먹은것이다 더욱이주류(酒類)통계한외에병힐(瓶詰)관힐류(罐詰類)계란(鷄卵)조수육류(鳥獸肉類)의됴사를진행중임으로결과여하에의하야경성부중요상품됴사가저사집으로본년말까지는발표할예정이라더라

三母子의 投身自殺
일본자하현에서

일본자하현갑하군토산뎡(滋賀縣甲賀郡土山町)뎐중말길(田中末吉)의 안해「이시」(三三)가이십팔일에 그의 장남량길(良吉)(六) 차남영길(榮吉)(四)등을더리고 부근못(池)에투신자살을한것을발견하엿다는데원인은전긔 말길에게는 전처(前妻)소생의 열두살되는 아이가잇는데다가또폐병으로 가족 다섯사람의생활이 곤난함으로 전긔녀자는전처의 아들과병에 신음하는남편의 활로(活路)를 개척하도록함에잇섯다더라(자하현뎐보)

自殺未遂한女子

지난오월이십일일 서면수리(西面水里)에사는 김택경(金澤卿)의손부신성녀(辛姓女)(三一)는 낫으로목을 가로딘어 일시혼도하얏다가 약세시간후에 다시살아낫다는데 원인은정신에 이상이생기여 그리되엿다는바 인후(咽喉)가반이나떠어저서 생명이위독하다고(양양)

各團體消息

◇天道敎의懿信메달 련도교회(天道敎會)에서는 고손의암(孫義庵)의유훈으로써 동교인중가장신임이오랜신자에게한하야동은(銅銀)량종의 메달을 주기로되야 사원부간준비중이더니 그것을 분포하기위하야 리종린(李鍾麟) 김승주(金昇周)외 제씨가 이십구일에 조선각디로출발한다고

◇東工靑年委員會 시외동막하리(東幕下里)에 사무소를둔 동공청년회(東工靑年會)에서는지난이십팔일에 그회관에서 위원회를개최하고 좌긔사항을 결의하얏다고

◇決議‖ ▲會館移轉의件 東幕下里四一七로移轉▲勞働夜學開催의件(勞働夜學은七月七日부터開學)

종명자

▲이십구일아츰에룡산련병장(練兵場)뎐차정류장에서는물색리는뎐차가몹을쌔리다가덥치다리까지내여노코서는한바탕말몸을쏘이든나막신친구를몰벼락을마쳣는데▲엽헤잇뎐엇던익살마진 량반은 목욕아니하야도 서늘할텐데 뎀수욕을돈안내고 잘하얏다고『허야가시』를하는등 희비극이잇섯다▲뎐차애기를한듯이니 또한아하지▲이것도바로그와한날인데신룡산에서의 주통으로오는뎐차에엇던량반이「노리가에」표를어대천지홈처가지고가야마시」를하다가운뎐수에게몽변한것도불만한일이엇다▲얼골은계법점잔케생긴사람들이그게무슨짓인지

◇訂正 本報六月二十七日發行第二千七十七號第二面에게재한동사건의긔사중「문뎨는경화사상문뎨인듯하다」는긔사는사실무근이기에이에정정함(안악)

白菜界에大王인
開城白菜種子販賣
但地方에는代金引換으로
說明書定價表無代進呈함
開城元町 農民勸業組合

蚊帳 金桂爐
京城南大門通四丁目十四
振替京城一九五五
網紗蚊帳特價提供 (但十件以上에는五分割引함)
(1)(一人用)長六尺廣二尺 貳圓六十錢
(2)(二人用)長六尺廣三尺 參圓
(3)(三人用)長六尺廣六尺半 參圓七十錢
(4)(四人用)長六尺半廣六尺 四圓二十錢
(5)(五人用)長八尺廣六尺 四圓九十錢
(6)(六人用)長九尺廣六尺半 五圓二十錢
(但尺數는木尺으로計함)
注意 (洋網紗、生絹蚊帳도特價로提供) 以上六點品의高는五尺七寸、他品의價格보다高低를注意하시압

一年保證
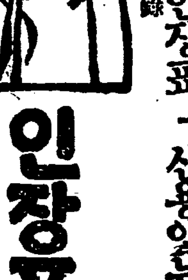
순백색고무화는 인장고무에한함
신을수록윤나는 고무화는인장표
일년간신는고무 제일질긴인장표 모양조흔인장표 신용잇는인장표
인장표고무
發賣元 學洙商會
京城府蓬萊町一丁目四番地 電話本局一三九二 振替京城一〇五六

제일조흔옷감은동해저
일착수로국산품을애용합시다 반의옷감붓허솔선실행합시다 흔국산품을등한이아지마시고 이잇는간상배천권에속지마시오 감은여름일수록모시갓치산뜻한 은질기고찬바람에도버지지안코 케든지새감갓치풀기쌔지지안는 동커를안심하시고사입어봅시오 양사람의차에맛도록제직하야서 포도보담은실질잇고픽경케됩니다 가격은한필에이원이십전이옵고옥생 미생백생이잇습니다
우리도남과가치살어봅시다
한필이면 두루마기한감이나치마두감또는 적삼세감혹단속옷한감피적삼한 감에충분합니다
—각포목전에서판매합니다—
직조를한곳은 순전한우리손으로경영하는
경성부장사동팔십삼번디
동양염직식주회사
電話光化門一三二八 振替京城六六三

림질、매독
남녀간에 매독과림질노유명다는 주사와상약등으로아모리치료를하여도 전혀무효하며좀낫난듯하다가 재발하야할수업시된매독과 림질의환자는더무나 상심치마시고곳본원의비케를최후결정으로써보시요매독케로 말하면천후천정과 병증세에의하야 도수를가감하야맛추어쓰기만하면삼십여년된천하의악증이라도다만일제복용이내의즉시거근되야평생재발치아니하고 림질에도 아모리빼약이무효한모든증과 지어수삼십년된악증이까지라도이약의봄근가두약을쓰지다만원이십분에 림질과매독을진후의병근을당장에 밧그로모라바림으로 가래춤갓흔부정한거시소변으로 연즉하고즉시거근되야평생의 재발치아니합니다
(매독약)상품십원、완고유명품한제삼십원、림질약상품십원완고용명품한제십삼원、송료각십오전
사에림한증외에난여신하되 만일조금이라도 무효하면을을마의 약을쓰던지 일문을불요하고 전혀무료로천치하여드림을단언하오니소불의 려하시고일치고시하시압 병류와약가외송료를선송이나반액이라도 송부하난청구가아니면 사절함
京城府禮智洞二十五番地 內外科花柳病科耳鼻及其他各科 濟衆院 振替京城一五二一壹番 光化門私書函十一號

가뎡부인

아이를우유로 길늘때의주의할것 (四)

분량과방법이틀리면 여러가지위태한병이난다

그런때 첫먹이 아이가이병에 걸리면 지방(脂肪)을 소화하는 능력이 일반으로 감퇴하야짐으로 엇더케하든지 우유를타먹이는방법을 주의하여야 하겟고동시에젹당한분량의

함수탄소분(含水炭素分)을가입하도록하는것이조흡니다 쌀가로 보리가로등으로의죽을쑤거나 암죽을쑤어서먹이는것도 필요하니 하여간모든자세한일은 의사의지도를 바더그대로행할것이올시다 그리고 소모증(消耗症)에 걸린아이는 우유를 그치고어머니의 졋이업스면 상당한 유모를잡혀서라도 사람의 졋을먹이지 아니하면회복하기가 극히어려웁니다 사람의졋 즉유모의 졋을 먹일지라도여러가지로주의할바가잇스니

一、먼저하로

분량을정하 야보통때보다훨신적게하고먹일때에도첫꼭지를그대로빨리지말고젓은차수가락에 젓을 짜서먹이든지쌜병(哺乳瓶)에 조곰식 너허고무젓꼭지를 입에대고 먹게할것이요

二、사람의젓을먹이기시작할때에그먹이는분량을감하야한번먹일것은두번에난호게하고그대신에회수를보통때보다조곰자조할것이며 아이의 병의상태를 보아가며 차차일회의포유량(哺乳量)을느리고따라서

하로동안의 회수를젓으로 증가식히는 비례로주릴것이올시다

三、하로동안의 젓먹이는분량을상당히 증가케하엿슬지라도아기가 격렬한 반응(反應)을니르키지아니하고 순조로회복되여가는 경향이 보히거든직컴 유방(乳房)에 입을대고빨어먹도록하되 또한 매우주의할것입니다

四、어머니의졋을 먹이든지 유모의졋을 먹이든지하여간 그졋먹이는 분량의 증가는아기가 반응을이르키지안을 정도에서

찬찬히진행 식히지아니하면 안될것이니 급히굴면일을 실패하게됩니다 대개는무슨병이든지 얼는서드러서 고치지아니하면 드듸여 불행한일을 맛난다고하는이가 만히잇스되 이병은 급히굴면급히굴사록아이의 생명을 위태하게하기쉬움으로 극히 주의하지아니하면 안되겟습니다 병이잇서 보힐때에는 일시라도

상의

부모도업고 형데도업는 처녀올시다

[문] 커는 부모도업고 형데도업는 금년십구세의처녀올시다 그런데 여러가지사정으로 인하야 세상이귀찬어서견댈수업슴니다 원래 남하고 이야기하기를 실혀하는 성질이되여서 동모들을맛나도 심심하게그대로 지나게되고 무슨노리를듯기도 실코 화려한의복을넙고십흔생각도업스며공부에도별취미를 엇지못합니다 커가스사로 계성겨을 생각하여본결과 종교방면으로 나가서 고아원이나 문둥병환자들이 거하는병원에드러가 그들로 더부러일생을보내는것이 조치안을가 하여집니다엇더케하는것이조흘가요 (瑞麟洞徐敬淑)

[답] 세상을바리고깁흔산중으로드러간 사람이 산중조차실혀지면 어듸로가릿가? 그와가티 당신도당신의 심리상태를변동식히지안흐면결국은마찬가지경우에니르고말것이올시다녀자의십팔구세는신데조직의변화가막대한시긔임으로자연정신상에도적지안은영향이밋칠것이니당신도또한그중의한사람으로참예하는듯하기도합니다 이로부터 한이삼년동안을 더지나서 세상을좀더경험하게되면 마음도 변하여질줄밋슴니다 고아원이나 문둥환자병원을 말슴하섯지마는 번뎡이그만커에는 무슨일이던지 리상화(理想化)하는탓으로 그러한 사업에종사하는것이 매우자미 잇슬듯이생각됩니다 그러나 실지착수를하여보면 상상한것과 갓지는못함니다 금년십구세면 한참공부할 나희오니 과학뎍으로나 기예에대한것이나 당신이취미를 가지는대로 힘써공부하십시오 일에분주하면반드시 망상을이즐것 이올시다

그리고 선뎐뎍으로 말만하히기를 조화하지안는것은 매우조흔경향이요 의복은화려한것을입고십허하지안음이숙녀의당연한일이라하겟습니다 아모것가튼면 위대한 종교가의교훈을 밧는것도 조켓지오 조록스사로수양을만히하십시오 마음이종교방면으로도향하는데에 번민을하며 비관을하는것은결단코 피로운일이아니올다시(一記者)

이야기거리

세상이 말세가 되여 그런지 변태성욕자들이 길가에서나 또는조용한곳에서녀자만보면 히야가시를하는모양이다▲히야가시를해서엇더한쾌감을엇는지는알수업스나그러한더러운품성을가진자들이만흔까닭에 녀자들이 행길로다니기가 조마조마하더니▲요얼마전에 한강텰교우에서 변태성욕자가 녀장부의 텰권아래에 소인징을바치고 쥐구멍을차젓다는 근래에업는 녀성무용담(女性武勇談)이잇다 요 얼마전에 리화학당의 어느녀선생님이 소풍겸 학생삽사명을다리고 한강에를나갓다가 엇던 술취한데하는자가 의례히하던 히야가시를시작하야사람의귀로는참아들을수업는음란한욕설을시작하는까닭에인솔하엿든녀선생모씨가참다못하야 욕하는자의 멱살을쥐고 쌤를두어번 보기조케부친뒤에 다시발길로 압정갱이를서너번거더차고 단단히 훈계한뒤에 항복을단단히밧고 도라섯것다▲이쌔에 져레서신사두어사람이 친절히말리다가 그녀선생에게녀자로서남자에게하는 병비다가엇더한 봉변을 하랴고그리느냐고 충고겸 빈정대는것을듯고 선생은다시 주먹을들며방금나의 무서운주먹의 케재를보고 또떠위소리를 하느냐고 대성질호하엿더니 그신사도 쥐구멍을차젓다고▲여과쌔지의긔가등등한 선생님은 뎐차속에들어와서 다시여러 조래한생들에게개선장군처럼 금후에 히야가시하는자에게 엇더한 권량을취하려고 병만증을널혀주는편에 그것을붓고잇던 일본로동자가 학생에게 불온한사상을 고취한다고야지를 하는것을 다시주먹을휘둘러 커재를 하엿다고 ㅡ 이것은녀성의전에업는무용담

童話 일곱형데 (一)

비도맥불엇던 나라에 령감마누라내외가사는데 나희 사십이넘도록 한사람의 자녀도나허보지를 못하엿습니다

『엇더케하면 한아라도소생을볼가』

하고 그들은 날마다 하나님씌빌기를 마지안헛슴니다 그로부터 일곱해를 지나한해번에 아들일곱을 나핫슴니다 한날한시에나흔아이가 어느아이가 형이요어느아이가 아오인지를 구별할수도업고 다만어머니 배속에서나오든때의 차례대로 형데의표를한후일흠은 다가려만득(晩得)이라고지엇슴니다 그들은 아들칠형데를 쥐면쉬질가 불면날가금지옥엽가티 길럿슴니다 아들일곱이 겨우열살이 되엿슬때에령감마누라는 그만사랑하는 아들을세상에 남겨노코 다시도라오지못할나라의 영원한 손님이되고마럿슴니다 칠형데는 이로부터부모가 살엇슬적처럼 놀고먹고잇슬수는업게 되엿습니다 비록어린몸일망정 논과 밧으로두루다니며 셥을흘리고 김을매지아니하면 밥이입에 드러가지못할경우를 당하엿슴니다 하로는그나라의 님금님이 거동을하시다가 어린아이들이 장성한농부처럼논김을 매는것을 일변신긔하고도 측은히 녁이사 람부에서시종을 명하야 그들을불러오라하셧슴니다 님금님은

『애들아보아라 너희들은아즉나희 매우어린테 엇재그리 십드른일을 하느냐 농사라는것은 어룬들도 하기어려운터인데』

하고무럿슴니다

『네ー커희들은 다한형데인데요 아버지도업고 어머니도업고 아모도 의뢰할곳이업슴니다 부모가 사셧슬때는 커희들도귀염을 만히밧고자랏지마는지금이야 할수잇슴닛가? 이러케 힘드러운일하지아니하면 먹고살수가 업스닛가요』

하고 그들은대단히 커량한대답을하엿슴니다 님금님은

『아이그가엽서라 너희들은살자 자ー호마를 내어버리고 나려 궁뎐으로드러가서 가러

하고권하매 그님금형데는 머리를숙여 황송하다는말슴을 울리고 곳님금님의뒤를따러 궁뎐으로드러갓슴니다 한참후에 님금님은 닐곱형데를불러서 압해안치고 이러케무럿슴니다

『첫재만독아 너는무엇이배호고십흐냐』

『커는아모것도 배호고십지아니합니다 그대신 커에게 대장질하는 긔구를 빌려주시면쇠 기동을만들어서 하늘까지 다토록하여 님금님의 보혀드리겟슴니다』

『커ー런 비가대장일을해야나 그럼다른것을 더배호렴요 가업다』

하고 이번에는 둘재만독이를향하야 왕은또 무럿슴니다

『둘재만독아 너는무엇이배호고십흐냐』

『커는아모것도 배호고십지안슴니다 그대신 첫재만독이가 하늘까지 닷는기동을 만들면 커는 그꼭닥이에 올라가서온 세상을한번 쭉욱 살펴보고나려오겟슴니다』

『너는 나무를 잘타는게로구나 그러면 다른것을더배호지 안어도조켓지』

하고말하엿슴니다

동물원소식 (5)

락타의 잔말

사람들의 잔망한상상

창경원에서누어먹는것이신세가제일편해

◇우리들은 여러해동안이나 울안에서 부자유한생활을 하기는 하나 조금도불평이라 할것은업습니다

우리족속은 사자와곰과는 달라서 야생(野生)이아니오 소나 말가티 사람이치는 가축인까닭에 어느곳에가잇던지 구속과압박을밧기는 마찬가지임니다 창경원가티 공긔가맑고 경치가조흔곳에서 편히먹고 지나는것이 드리혀 안락한생활이라 하겟지요

◇이러한 편안한생활에도 우환 짐고는각금 업습하여 오게되야 년전에남편을 일코 지금에는미거한자식과 고적한세월을 보내고잇슴니다 처음에조선으로 나올쌔에는 긔후가매우달라서 지나기가 곤난치나아니할가 넘려하엿더니 몽고와 조선은 역시긔후가며루청인까닭에큰차이는업승으로 겨울에도 큰고생은업시 잘지내어 감니다

◇여러해동안 울안에서 만흔인간을 겪거보앗슴니다 그들의소위상상력처럼 긔묘한것은 업는줄압니다 무엇을보면 그대로넘기지안코 엇재서그러케된 원인을긔어히 캐어보고야 마는것이 그들의 버릇인듯함니다 커의등에무른혹을 보고도 여러가지로말을합니다

◇엇던사람은 그가운데에 물이들어사막을려행할쌔에그속에서 물을내먹는것이라고도 하고 또한엇던사람은 본래부터 사람을 태워주기위하야 생겨난것임으로 커물안장이라고도 합니다 또 엇던사람은 그혹이란것은양분을 생리뎍으로 모아두엇다가 사막디방을 오래려행할쌔에 그것이 긔신의영양을 보충하야주기위함이라 하는이 도잇슴니다 제가일보컨 모아두는것이 아니니 엇더한말이참말인지 알수업슴니다

◇나는 조선과가티 물이풍부한곳에 와서잇스니까 목마를념려는업스나 우리본고향의 사막디방에서 묵어운짐을싯고 채쪽을마커가며다니는동족들로말하면 압헤다 물을긔축하엿다가 면급을하게됨니다 그러나 이러한물주머니가 잇슴으로써 우리들은 생명을쌔앗기는쌔가 잇스니 라타대상들이 오랜려행에오아시쓰를 만나지못하야자긔네의 생명이위태할쌔에우리의목을찔러물을쌔아서감니다

『日本武士道精神은 엇던것인가?』 (四)

在東京 東星

다음武士의切腹(セップク)이라는異常한常套語가잇다 即切腹은武士의名譽를維持하는 惟一한武器며方法이겟다 即切腹은罪를贖하며過失을謝하며 羞恥를免하는武士의最後手段이다 人生全體의意義와使命을생각할쌔에 人生의死가 이러케輕視할것인가疑問이다 勿論우리는 正當한犧牲的精神은讚美한다 希臘『쇼크라테스』가獄中에서毒盃를悠悠히마신것과가티 神의命令을嚴한人格의指導로死를甘受한다는것은우리는讚揚한다 그러나日本武士의自殺처럼 갑싼外部的形式的道德에生命을버린다는것은 그다지高尙이보지 안는다 사람은生存하여야 그보담더 큰義務가잇고意義가잇을것이다 故로아모形而上學的思索이업시 輕率히죽는다는것은自己生命을 너무廉價로녁이지안는가생각한다

또다시敵討다는復讐的行爲를 생각하여보면 이行爲는幼稚한原始的行動이아닐가생각한다 即原始時代에는눈(眼)에는눈때이(齒)에는이때者는罰에相當하지아닐가생각한다 이것은 엇던小人의自己偏狹한正義觀念滿足에不過한줄안다 그러하도大勇者의取할바行爲는決코아니겟다 老子는『以德報怨』이라하고 예수는『사람이오른뺨을따리면왼뺨을내밀나』하며 또『敵을사랑하라』하는積極的으로가르치지안헛는가?

또自殺者의死의輕視를 吾人은强한사람이라생각자못하겟다 큰運命과 큰難關을突破하야最後目的을到達하려는大勇者의手段이아니고 弱者의最後手段인줄안다 그러나우리도 엇더한意味의復讐는否定아니한다

即『칸디ー』가말한것과가티 『惡意의意思에柔順하게服從하지말고人間全靈을提供하야暴君의意思에抵抗하며義戰하라』는것은 우리는否定아니한다 그러나度相的조고마한일에참지못하고自殺或은敵討는贊成못하겟다

日本安岡正篤氏의著『日本精神의硏究』에『아히사』의不殺生과『칸디ー』의無抵抗主義에武士道의精神을說明코자하얏다 이것은 발서眞相을떠난合理化한言辭上의武士道인줄안다 即氏가말하기를 眞武士道는 無抵抗主義우에樂成된것이라하고復讐的暴力的인것은決코아니라說明하얏다 또氏曰『칸디ー』의非協同主義는惡의非協同인同時에善에對한協同이라하얏다 故로惡人을拒否하는것은 그사람을憎惡하는것이아니라 惡人도다ー가拒否하는것이다 그惡만을反省할機會를주게懲戒하는것이다 故로 가튼殺人이라도 그 사람動機에依하야許할수잇다하고 即彼는惡의恩報를死로써懲戒하기爲한殺人은許하게된다解釋하얏다 이와가튼意味의懲戒면殺身外지할必要가업고또다른方法이잇슬것이다 이런無理한解釋에는感服못하겟다

蒼穹

李濟晚

놉고도놉흔하날
神秘도운흘빗!
가人업시뷘玄玄한가운데
人生의理想이秘密히秘密히
감죄엿서라

人生의肉體는
地水風火土로되야
地上에愛着이잇서
발는쌍에부렷지만
理想은멀고도놉흔
無窮에잇슴으로
머리는天上에向하엿도다

아ー 아득한하날을
나는우러러보고
反響업는소래를부르며
손을虛空에노여첫노라
유유한蒼天아?
너는沈默에잠긴
나의靈의거울이로다!

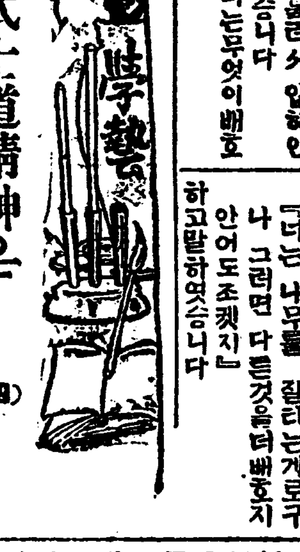

熱風 【一四二】

中西伊之助 作
李益相 譯
盧心汕 畫

려승은 무슨의미가 잇는듯 우섯스나『카이』는 그대지 괴이히 녀기지안엇다 그의마음은 그만큼 경황이업섯다

『그러면 엇더케되든지간 한번 뎌자식을 만나보실가요?』

『만나보지요』

그리하야『카이』는 계집하인에게『안늬ー』를 오라고일럿다 얼마아니되야『안늬ー』는 무슨일이잇나하고 나왓다 그의 얼굴은 우수에 잠기어 희푸르고 눈은불안으로 흐려젓섯다

『오오『안늬ー』냐』

『카이』는 『안늬ー』를보고 이러케불럿다

『이리로 좀오너라』

하고『카이』는『안늬ー』의 안즐자리를 다시 고치어노앗다

『안늬ー』야 지금내가 너를 이 시님에게 뵈히랴고 오라 한것이다 이시님은『칼커타』에서 오신량반이다 그런데 오늘밤에 현관에서 내 안색을 잠간살펴보고 지금내가 네일로 고심하는중인것을 곳아러차린 고명한 중이시다 오늘커녁에 너는 이시님에게 고명한말슴이나 좀드러보는것이 엇더하니?……』

『안늬ー』는 로대에 안젓는자긔아버지겨레 괴상스러운 중이 안젓는것을 이상하다고 생각하든중에 또한 아버지에게 이러한 소개를밧고보매 그의 눈살이 커절로 찌푸려젓다 그리하야『안늬ー』는 아무 말도 대답지아니하엿다

『이것참…… 아가씨! 처음으로 뵈옵습니다 이사람은 나그네노릇하는 운수승(雲水僧)이올시다 오늘밤에는 댁에 별안간 차저와서 여러가지로폐를 만히 끼첫습니다』

웅얼차고 커다란소리로 려승은『안늬ー』에게 이와가티 인사를하엿다 그러나『안늬ー』는 역시 모말도업시 머리를 숙우리고 안젓다

『안늬ー』는 이와가튼 괴상한중을 바라보는것이 도리혀 마음에 무시한생각이 낫섯다 그리하야 그의 얼골을치어다만보아도 몸시 옷숙 씰리엇다 엇지면 이러케도 추한 상판이 잇스랴?……

그러나『안늬ー』는 문득 이상스러운 생각이낫다 이중의 음성은 어데선지 한번 드러본적이 잇는 음성이다 이러한귀에 익은 『안늬ー』에게서 나왓다…… 확실이 들은음성이엇다……

『안늬ー』는 들은귀억이잇는 음성을가진사람이 누구이엇든 것을 생치기는그대지 어려운일은아니엇다 그리하야 그는머리를 숙우리고 한참동안이나그가누구이엇든것을 생각하여 보앗다

그소리는『안늬ー』에게는 일평생을 두고 결단코 이즐수업는 커『본』숩속에서 들은소리이엇다

그러타!그러타!『코쿠라』다! 『코쿠라다』! 그때에『사치야』와 서로 말다툼을한뒤에기나진창을 회두두고 영길리병정에게 용감하게 돌진하여드러가든 그이이다 그리하던『코쿠라』의 소리이다『안늬ー』는이것을 생치고는 황망히 얼골을번쩍들엇다

◇天氣豫報 曇一時晴
◇溫度 廿九日 正午 七九、七
比較 廿八日 最高 八〇、一
◇日出前五時一五 晝間一四時四四
◇日入後七時五九 夜間九時一六

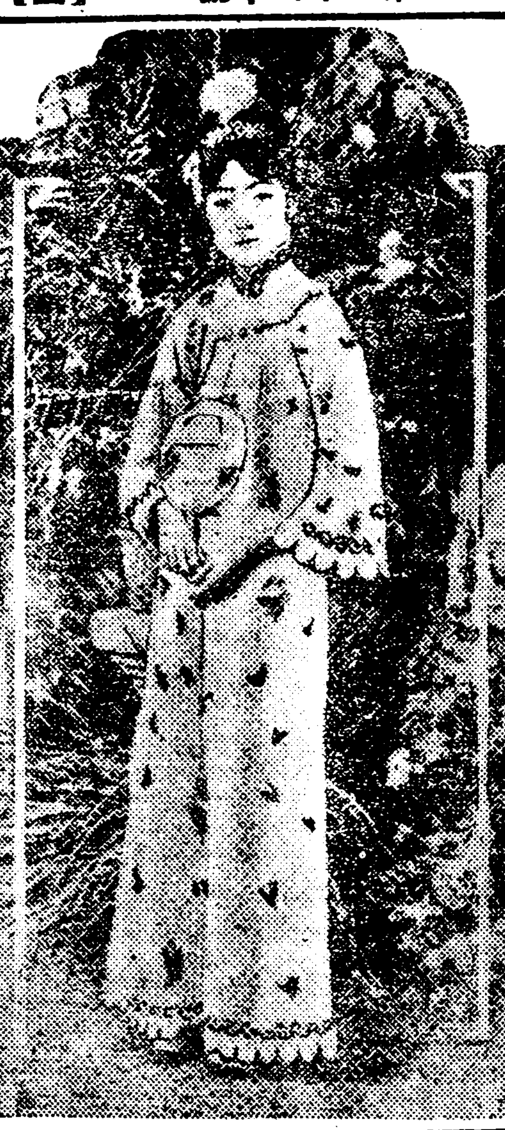

어여분부의부인

중국 사백여주를호령하던 선통황뎨의 부인이며 권일이면 이부인은 황후이엇겟지마는지금에는일개부의부인 이랍니다

멍텅구리 세계일주 (117)

옥매편지

(一) 멍텅에게 축혀들린바람
(二) 안갑히로 멍텅을비행긔에서시달리고
(三) 한잔먹은쇠레 욕하며달어나다가
(四) 공원에서 귀부인과충돌

天一靈神丸

效力의優秀로 社會의信用을바스는 天一靈神丸은

自古有名한舊式丸藥으로諸般滯症과消化
不良症과腹痛、口逆되는데卽效하오니一
時救急之策으로家庭에常備가必要하외다

定價 百二十九丸 一圓
二十九丸 二十錢
十丸 十錢

◆到處藥房雜貨商에서販賣하오니買用時天一商標를注意하시압

總發賣本家 京城府授智洞 天一藥房 振替京城三〇七七番 電話光七五九番

男女 瘦身劑

▲몸에害업시 속하야지는新式瘦身劑中容丸完成! 아모리몽몽한사람도곳나린다 劾! 藥式人도十日間無害保證 實驗確實 奏劾說明書送 試驗하라 반듯이 證藥書申込次第

東京小石川表町四十七 鶴岡藥品部

蚊帳 모기장

京城南大門通四丁目一四 寶光號
電話本局一八二七番 振替口座京城二一六六一番

◎망사蚊帳之部
長六尺 廣二尺 一人用一件 二圓六十錢
長六尺 廣三尺五寸 二人用同 三圓
長六尺 廣五尺 三人用同 三圓七十錢
長六尺五寸 廣六尺 四人用同 四圓三十錢
長八尺 廣六尺 五人用同 四圓九十錢
長九尺五寸 廣六尺 六人用同 五圓五十錢

◎西洋망사蚊帳之部
長五尺 廣六尺 一件 八圓三十錢
長六尺 廣六尺 一件 九圓
長七尺 廣六尺 一件 十圓

◎生絹蚊帳之部
長六尺五寸 廣四尺 一件 七圓五十錢
長六尺 廣六尺 一件 八圓五十錢
長七尺五寸 廣六尺 一件 十圓

(地方은代金引換) (尺數는曲尺)

開城菜種耕作者共同販賣機關

開城白菜種時勢

◎本組合에서는模範種苗場을設置하야種子를精選改良하야販賣하니
模範場產 白菜種一斗(五升入) 四圓、一升 一圓
普通品 白菜種一斗 三圓五十錢、菁把種一斗五圓

開城滿月町 開城菜種販賣組合
振替京城九四一三番 電話一四番
引換代金注文代價三割先要

東光

原稿押收

一冊 三十錢
半年 一圓六十錢
一年 三圓
京城西大門町一丁目九 東光社
電話(光)一九七七
振替京城一一七二二

七月號 原稿押收
八月號 滌暑文藝號 準備中

創刊紀念讀者懸賞投票發表

創刊號記事中第一본만한記事는『合同과分離』多點으로當選、該記事에投票한讀者中으로 警官立會下에嚴重抽籤한 結果以下諸氏當選

一等 一人 銀側腕時計一個
咸南咸興府盤龍里十九 白南叔

二等 二人 萬年筆一本式
信川郡信川面 魯東奎
平壤府新陽里一六八의三〇 張承鎬

三等 三十人 本誌一個月分
光州鄭鋼奭、濟津金潤子、金海具本一、定州李敬善、開岡金弘世、安城金鶴吉、端川李啓南、端川姜鵬秀、海州李鳳翼、春川申英淳、全州敏、宜川金熙泰、京城李鍾洙、京城朴天圭、五山金允昇、平壤石元楨、馬山李起漢、江界田致禾、平壤李永漢、平壤白學九、昌城許益贊、穀寧金兩奎、新興李近鉉、唐津鄭鵬達、永川金聖七、京城郭尙淳、平壤申海原、平壤金元敬、開岡金得聲、東京林孝貞、

◇賞品은七月五日外지에發送◇

注意 ─ 六月號懸賞말찻기 七月十日限每號아모나 할수잇는 懸賞募集

無料進呈 ─ 이新聞이름을 記入하야葉書로請求하는이에게는『東光』一冊을無料進呈함

(바)海蔘威에在한荷物集散…
(자)海外貿易船의建造…
(사)勘察加地方石油鑛金…
…頗히困難하다고觀測되더라
第二、第三의三種을分하야此外試驗後朝鮮內初等學校에限하야…
…考慮를要하는것으로愼重히硏究…
本의同樣으로初等學校本科正敎員或은准敎員等…
…을起草하야發表할意向이라

新滿買付資金
出廻高一千萬圓接近
日本側은高價買躊躇

新滿買付는平北、咸南、北을除하고一體一巡되여買付資金의出廻도餘裕를除하고其外는殆히終了를告하고旣히荷替의取組及滿擔保貸出을見하는中인바本年은朝鮮內製絲家에게優先權을與한結果殘餘의滿繭의買付競爭이激烈을極하야平均八十一掛가량으로豫想되며七十五掛보다高함이實로六掛에及하야三井物產과如함은너무나高價임에買手控인氣味이오買付한新滿도採算上그리有利치안타고不平인모양이다買付資金其他에就하야關係方面別로見하면左와如하더라

◇鮮銀 大體平均八圓十錢假量으로買付하얏스나今日外지의買付資金으로서約三百萬圓을貸出하고尙某製絲家의貸出이殘在하야來月上旬까지는豫定額全部를貸出할方針이다今後의絲價에就하야는現在千五百五十圓乃至千六百圓市勢를標準으로貸出하나寧히樂觀이다

◇殖銀 新滿買付資金은百五十萬圓을貸出하고이로外大體殘資金은一巡、今後는繭의荷爲替取組及滿擔保의貸出을見할터인데이편의金額은正確치못하다

◇一銀支店 買付資金은百七十萬圓으로써貸出을終하고荷爲替는二十萬圓假量取組이나右貸出中에는三井物產의買付資金은含치아니하얏다

◇三井其他 三井에서는本年度는全部自己資金으로買付하야百六十萬圓의資金을動하얏스나新滿의最低市勢를七十圓으로하야日本과同格物八十圓과十掛의差가잇는바運賃諸掛가十三掛를要함으로結局採算이引合치못하야平均八十一掛는高함으로豫期以上으로買付를躊躇하는狀態이며其他資金을大體百五十萬圓으로보아今日外지의所謂買付資金은合計九百三十萬圓에達할터이더라

國境에旱害甚大
但降雨로輕減豫想

殖產局入電=其後의水稻植付及田穀狀況은如左하더라

◇咸鏡北道 (一)水稻植付豫想段別一〇、七〇三町步로前年에比하야五分增이나用水不足으로植付未詳豫想段別이三五〇町步(旱害)國境地方의被害가甚하고鏡城郡以南은被害가少한데前年에比하야大豆一割一分八厘減大麥四割六分三厘減粟一割三分二厘減馬鈴薯二割二分減豫想인바但國境地方에서二十二日부터二十四日에亘하야二十三耗의降雨가잇서今後의被害는輕減할模樣(三)目下對策을講할程度는아니다

養蠶指導員
大增配
國庫補助計上

總督府에서는產繭百萬石增收計劃進行에伴하야養蠶指導員의必要에迫한바日本에서는多하면一村一名少하면三村一名의配置임에反하야朝鮮에서는現在僅히二百名內外에不過하고國庫補助와如함은桑樹의增殖만에對하야支出하고此面에는何等의考慮가업슴에鑑하야來年度에約一萬三千圓의國庫補助를支出함과同時에現在의二百名을五百名程度로增配코자하야豫算에計上하기로內定되엿다더라

外米滯貨
十六萬五千袋

粟의慘落과外米入荷過多로頃日來期正米는大暴騰을繼續하얏든바外米는僅히一、二十錢方騰貴와賣行增을告하엿슴에不過한바現에在荷는仁川二萬袋、群山七萬袋、木浦三萬袋、釜山四萬五千袋計十六萬五千袋이나一時의滯貨에比하면激減되얏다產地는豐作年임으로市勢도一高低保合裡에推移되얏스며七月의出穀時도過하야端境期에向하면漸騰하리라고觀測되고더욱最近자바南支日本側의買進으로各產地共히一段高를告하얏스며就中暹羅二折은小一圓方의猛騰을演하야將來는爲替以外에는敵材料가少하고朝鮮으로서도目下離關視되는麥은大凶作粟도七十錢反騰狀態로在荷減退와共히割低價叫하는이만큼反動을豫想할수잇는바目下의成行은七圓產地稅各港渡保稅百斤으로如左하더라

西貢一等九圓六十錢關貢特等九圓六十錢미또九圓六十五錢미또玄米八圓六十五錢暹羅二折八圓二十錢

東拓低資
引下運動中止

(東京電) 東洋拓殖會社는大藏省預金部로부터融通을受한低資總額三千二百五十八萬圓에對하야朝鮮臺灣兩銀行同樣으로貸付利率의引下를同社岡田理事가先般來大藏省當局과折衝中이엇스나大藏省은此에對하야容易히聽諾을與치안코假使認容된다하드라도一分程度의引下밧게承認치안을것임으로如斯하면東拓에對하야種種附附的條件을附케될것임으로東拓은如斯方法으로利率引下를懇請하는不面目을避하야此際積極的으로事業의刷新을圖키로하고右運動은爲先終止하기로決定하얏다더라

東京의朝鮮米
實需益益旺盛

(東京電) 京濱市場의朝鮮米移入은定期掛米보다實際消費에移하야近年來激增加되야十四年中에는三十一萬八千四百六十四石本年에介하야는五月末外지約四十萬石에達하얏는데今後益益增加될趨勢에在하야深川市場最近의賣買出來高는朝鮮米가其大部分을占하얏더라

京取仲買
調查委員會見
別無要領

京取仲買와調查委員과의會見懇談會는二十八日午後五時京城호텔에開하얏는데結局委員에게反對의理由를徹底히諒解케할程度의成績을엇지못하얏스니仲買와委員과의見解가相異하야委員側의大勢上合併이可하다할수밧게업스리라고贊成理由는仲買에게滿足을與케하지못하고仲買側의(一)合併後는採算株化하야投機株의妙味를失하고株數過多關係等으로보아商內不振하야仲買市場共히疲弊를招來할것이오(二)株價는合併後確實히低落을見하야京取와如히三十圓을實하는事無케되리라는等反對理由에對하야도結果를生할것으로思任키難하다하야特別한結果를보지못하엿더라

委員側은
贊成意嚮?
京仁取合併問題

別項京仁取合併問題는二十八日京取側委員과仲買人과의會見席上委員의明言이업섯다하나委員側의大體調查는合併을前提로하고合併條件을講究할程度로進捗된모양이오一方仁取側大株主인內海氏와勸信도決코絕對反對가아니오各所持株를有利케할條件下에서는合併贊成의意思인듯한즉問題는어느點으로보나條件만야될게되고內容에잇서合併은成立될것으로보게되엿더라

六月中
煙草製造豫定
前月보다減少

專賣局京城支局의六月中煙草製造豫定高는口付煙草四百捆의八百萬本朝日四百八十五捆의九百七十萬本松風百二十捆의二百四十萬本計一千五捆의二千十萬本이며兩切은해태三百捆의百八十萬本비존二千二百捆의三千三百萬本마코一千五百捆의三千萬本메풀四千六百七十七捆의一萬一千二百二十萬本計八千六百七十五捆의一萬七千七百萬本으로五月分의實績에比하야口付는捆數는百二十五捆數量은二百四十萬本及兩切은一千二十三捆數量은二千四百十萬四千本의各減少이나이는雨期에製造한煙草는腐敗키易함으로製造를暫時한外됨이며九月十月頃으로부터又復增加될터인바仁義洞義州通의兩工場에此等煙草가製造되는데仁義洞工場에서는兩切一日平均八百萬本年製造力二十四億萬本이며또義州通工場에서는口付一日平均百萬本年製造能力三億萬本刻一日平均四千四百貫年額百三十二萬貫이라더라

小運送合同은
朝鮮엔急速實施斷無?
運送組合長鐵道局訪問

兒玉全朝鮮承認運送店組合長은二十八日午前戶田營業課長을鐵道局으로訪問하고日本의運送業者合同에對한鐵道局의態度에關하야朝鮮에서도運送業者에對하야鐵道局側이同樣의態度에出한다면直히對策을考究할必要가잇슴으로此際에局의態度에就하야質問한바잇섯스나戶田營業課長의意見으로서는朝鮮에서는日本과多少事情을相異히하는點이잇고且現在朝鮮內의小運送이如何한狀態에在한가의調查도되지못하야僅히最近에야鐵道局에서着手한狀態임으로現狀도아지못하고此의直히高壓的態度를望함과如한無理한方法은絕對로避할것이오日本의經過를보아更히小運送調查의完成을待하야徐徐히態度를決하야도決코不지안타는極히穩當한意見을陳述하얏슴으로兒玉組合長도此를諒하고組合側에서도改善方法에就하야可及的研究努力할旨를述하고退還하얏다더라

特銀貸出利下

(東京電) 勸銀、農銀、拓銀等의特殊銀行의本年下半期貸付利率에就하야는約一厘乃至二厘의引下를行하기로最近大藏省과銀行側과의協議가成하얏더라

滿洲線豆粕
運賃割引問題
前途難涉

朝鮮內消費豆粕及安東着原料大豆의滿洲線運賃割引에關하야는營業課諸富淸參事가滿鐵本社에出張協議中인바其後同氏로부터報에依하면大連商人의猛烈한反對로滿鐵本社는處置가困難한狀態에잇서同問題는全혀一大暗礁에逢着한터로全혀停頓의姿에잇는模樣이니大連側商人의主張하는바는安東油房側에割引을與하면日本에輸出하야도價格의點에잇서有利하다보면日本에이것을輸出하겟고然할時는大連商人은衆한要先을全혀喪失케되어아자못할境에對抗할은大連이船貨으로朝鮮에에잇서競爭하는外에方法이업슬것임으로安東에割引을許하면大連에도同一한取扱을하여달나함에잇다大連에까지及케할은鐵道局으로서苦痛일뿐아니라現在의鐵路는依然히變化가업슬지오然할時는鐵道局으로서도最初의計劃을全혀水泡에歸케하는結果에陷함으로鐵道局으로서는이問題를此際中止하고未解決대로放任할意嚮이라더라

倉庫利用趨勢

京城府調查에依한五月末現在京城府內의倉庫利用趨勢는夏枯閑散期를압헤두고入荷品이少하야前月에比하야出庫入庫共히現著히減少되야月末現在高에서十一萬圓의激減을示하얏스며又發行證券에對한倉庫業者의金融及金利의狀況은

金融高 一〇三、一六九圓
金利 四分三錢三厘

오發行證券에對한倉庫業者以外의金融機關에서貸出한豫想高는如左하더라

金融高 一三五、〇〇〇圓
金利 四分三錢四厘程度

東拓의
職制發表在近
澤田理事談

理事就任以來渡邊總裁와가티朝鮮內各地視察을한澤田東拓理事는本日처음으로出社하얏는데如左히말하더라

就任怱怱하야何事도不知中이다土地改良部의職制는中央政府에認可申請中임으로멀지안어認可가잇슬것이생각한다或은總裁歸東前에發表케될는지모르는데各히土地改良部는技術과庶務로業務部는事業과金融으로分하야澤田理事가此를統轄케될模樣임으로此點에就하야는明言을避하더라

三菱商事朝鮮進出

三菱商事株式會社는積極方針下에朝鮮의進出을圖하야府內黃金町日本生命二階二百十一號에出張所를設하고上海三菱公司勤務의萬田喜平氏가所長으로赴任하얏는바三菱에서는兼二浦의製鐵所도最近活氣를呈한鑛山界의影響을受하야一時縮少한事業을擴張하고活動을開始하얏스며更히京城에잇던出張所를復活하는代에今回積極的으로朝鮮에서事業을經營키로되엿다는데이에對하야萬田所長은語하되三菱商事會社로서는朝鮮의事業經營이처음으로上海와如한大市場과相違하야產業開發의道程에잇는朝鮮으로서는爾後二三年은兼二浦의製鐵或은輸移出入의鐵機械類의貿易品을取扱할뿐이겟고當分은採算이不能하리라思한다云云

仁川正米續落

同 ㊂㊃玄米三等	三五、七〇
四等	三五、二〇
無檢查米	三二、四〇
一等精白米	三九、六〇
在來正租	一〇七厘
改良正租	一〇九厘

商品市況

麥粉 下關九月物四圓十六錢程度에氣弱商情으로當地도商內極히閑散하야絲떠이야四圓三十錢二將四圓十錢程度의唱으로當分軟弱商情을繼續할모양

外米 七月積仁川沖渡西貢一等九圓六十錢關貢特等九圓六十錢미또白米九圓六十五錢또玄米八圓六十五錢暹羅二折八圓二十錢程度으로目先弱含

期米 廿九日

仁川期米 比較表

	昨後止	今後止	比較
當限	—	—	—
中限	—	—	—
先限	三六、九六	三六、二六	一六低

前場
先高後低

昨後場阪地三十九圓二十八錢止와共히三十六圓七十六錢에場을止한當市場은今朝에入하야阪地初付三十九圓三十九錢인十一丁反高를據하고三十六圓九十錢인十四丁反高로場을始한後阪地三十一二錢外지反落함과相跛하야八節七十一錢外지低移하얏다가結局阪止四十錢의報를受하고七十九錢에場을止하니高低의差는十九丁이며阪仁의鞘는二百六十一丁이더라

終幕을告한
第一回天災戰
암흐도또波瀾萬疊

客月末阪地山田筋의陷落과共히擡頭하기始作하든各地商勢는梅雨期에入한以來旱魃繼續으로約三百丁의暴騰을告하엿다가數日前의一時好雨相場을演하야百丁餘의反落을示하엿스나用水不足의聲은依然不絕하야植付可能이無하다는觀測下에서局勢는再燃하야今朝六圓九十錢인五十丁의反撥을見함에至하엿다要컨대天災戰의第一回相場은旣히一巡하엿스며從하야月末戰도此邊에서終幕을下하는것보다차라리退하는買를하는것이當然할것이라하며納會後期來七月은所謂海上期다는波瀾萬疊의時勢를現出하는時期인데마치激浪이洶洶한大海에一葉片舟를操縱함과如한危險性이多하며따러서市中活氣는一層濃厚하겟슴으로兩軍의態度도이로부터더욱더緊張하야寸隙도不忘하는中이라한다

米豆餘話

▲米界에例稱하는梅雨期는비가흔비한방울도업시經過하고말엇스며從하야時勢는三百丁以上의暴騰을告하야天災期의第一回序幕은終了되엿다▲實彈滲을計劃하든山田筋이잇섯더라면엇더한人爲的相場을演出하엿슬는지모르겟지마는同筋이敗한後에는硬派의獨舞臺가되고말엇다그中에潮先筋는敵手가업는것이도리혀遺憾▲大勢로는四圍의事情이無非硬材인걸一兩一瓦落은잇슬터이지마는此는一時的現象일뿐이다고果然天災期의十分의七八은買方針의當然일뿐▲그런데來七月은本月보다도波瀾이激烈할模樣이니注意도할時期이지마는活動할時期는正히此期일뿐

兩筋의戰線延長

這間旱天의反撥과其後降雨의反落임에도兩方의態度는依然不變하야各自의建米를維持함으로取組도別로加減이업시四萬三四千石을支續할뿐인데就中⑦筋의二萬七千餘石賣와困筋의三萬餘石買는別不相讓의對峙로市中의注目을쓰으는터인데現下植付難을絕叫하는農家는不少한데그點으로보든지又는集散地의在米減退로보면⑦의背後를...

天氣豫想

東蒙古로부터遼島地方及黃海北部를亘하야小低氣壓이잇슴으로朝鮮의天候는北部方面은오히려多少의驟雨를見하겟스나其餘地方은一般曇天으로天候를繼續하리라고(仁川觀測所發表)

前場

	當限	中限	先限
一節	—	—	兲、吾
二節	—	兲、兊	兲、金
三節	—	—	兲、吾
四節	—	—	兲、充
五節	兲、吾	—	兲、圭
六節	兲、吾	兲、圭	兲、圭
七節	—	兲、充	兲、圭
八節	—	兲、圭	兲、七一
九節	—	兲、合	兲、充
十節	兲、充	兲、合	兲、充

後場低落

	當限	中限	先限
一節	—	—	兲、圭
二節	—	—	兲、圭
三節	—	—	兲、六一
四節	—	—	三六、谷
五節	—	—	兲、六六
六節	—	—	兲、至
七節	—	—	兲、谷

各限合俵 前場

	中限	先限
▲賣方	三〇〇〇	一四〇〇
○	一〇〇〇	二八〇〇
▲買方	八〇〇	

(後場) ▲賣方 ⑩ 一〇〇〇 ⑦ 一〇〇〇 ▲買方 ⑤ 一〇〇〇

取組高 當限 — 中限 八〇〇〇 先限 三二〇〇〇
出來高 合計 五六〇〇〇
入價 累計 三二八〇三〇〇石

當限納會

去四月一日에二十二丁上鞘인三十三圓七十錢에發會한六月限은後見陣期를따러四圓案를中心으로하고一張하다가月末에三圓案로反落하더니當限時代에至하야는旱天繼續으로七圓五十五錢의最高價를出하고結局六圓五十八錢에場을止하얏는데受渡石數는四千石受渡價는三十六圓七十錢受渡方은左記와如하더라

渡方 受方
(天)三、〇〇〇石 ⑦四、〇〇〇石
⑦ 八〇〇石
① 二〇〇石

大阪期米

前場		後場	
	當 中		止當 中
一節	兲、兊	六節	兲、圭
二節	兲、兊	七節	兲、吾
三節	兲、兲	八節	兲、兲
四節	兲、兲	九節	兲、兲
五節	兲、兲	十節	兲、四

後場 當中 一節 兲、兲 二節 兲、兲 三節 兲、兲 止當中 四節 兲、兲 五節 兲、兲 六節 兲、兲

大阪氣配 三十九圓十六錢

各地期米

	前場	後場
東京	四〇、三 四〇、三	四〇、三 兲、[illegible]
兵庫	兲、兲 兲、兲	兲、兲 兲、兲
下關	兲、兲 兲、兲	兲、兲 兲、兲
桑名	兲、兲 兲、兲	兲、兲 兲、兲

株式

京取市場 京取短期取引 廿九日

株名	前付	前止	後付	後止
京取	三二〇	三二〇	三二〇	三二〇
鐘新	[illegible]	[illegible]	[illegible]	[illegible]
大新	一〇八〇	一〇八〇	一一〇〇	一一〇〇
久原	—	—	—	—
仁取	—	—	—	—
仁新	—	—	—	—

前場更騰

安取 —— 朝新 ——
京取 一〇低 鐘新 一〇高
大新 一五〇高

大新引際反撥

今朝大新은百八圓六十錢에寄付後同까一本으로도不變이엇스나引際大阪이百十圓四十錢으로更히反撥됨을따러當所는買氣가熾해하야九圓案에上하고百十圓丁을示現한後百九圓七十錢大引의强調이엇스며鐘新은寄付不申으로百五十二圓九十錢에서三圓案에上하야賣物薄으로三十錢이잇고十錢大引의保勢이엇고京取는三十一圓四十錢寄付後三四十錢保合으로大引不申이엇더라

百十圓再現

百八圓案에서一服的態度를取하고今朝도亦是細刻不振이던大新이引際에다시百十圓案을示現하야多少意外의觀이不無하얏섯는바이로보면相場의命運이決코短한것이아니오月末임에도不拘하

株界往來

▲京取仲買와調查委員과의會見은結局料理갑만損이된듯하니多年의經驗과研究를土豪로한仲買諸君의反對理由에對하야委員側의應對는「꼭그러케될지누구아나」안그러케도모르지」式이엇다

▲京取는仁取와相異하야證券取引所이니아모리會社와의合併이라할지라도合併後株式에影響에對하야는實際로하는方面의意見을尊重하야經濟界重大한京取仁取合併問題를調查할것이다

▲大體로이問題를말하는者中에는純理論에立脚하야朝鮮의證券界의發展을爲하야京取의合併如何를論하는者업슴을섭섭히역인다

▲眞正으로京取의將來如何를생각하기前에株主는株主로서株價가昂騰하거던處分해버리자 仲買는仲買로서의利害得失만압세우고論議하니一寓見의歸一이잇슬外닭이업다

▲何如間合併成立後에도돈푼단이나생길사람은잇겟다마는合併後의結果如何를眞正으로研究하는사람은殆無인모양

合併成否를
速決하라

大新은大幅으로碩動이잇서자못商內가多하나京取는아즉도合併成否如何가疑問視되야相場은膠着不動이오三十一圓案에서微動이잇슬뿐이니合併이되면京取의買材料로도보겟스나一方投機株로서의妙味를失케되리라고보겟고또合併이成立된다드래도그條件如何가問題이겟는故로弱氣라도買戾戒이고賣方도合併成立後는人氣的으로一段高가잇슬것을念慮하야賣치못하고大新如何를全然不顧하고漸閑散이持續될뿐이니合併成否의決定이條件其他諸點으로遲延된다면더구나市場에는不少한影響을當케되여大新商內가多할時는京取도大新同勢의取引이이엇던것이京取는不動인關係上三四圓案을不脫하는現狀이持續되리니問題의性質上合併成否는從速決定할것이라하겟더라

東株證金改正

(東京電) 東京株式取引所는三十日부터二十四種의長期委託本證據金을改正키로決定하얏는데東株新舊二十八圓鐘新十六圓

... 오로되엇더라

前場諸株步調

▲京取 三一二〇—三〇—一〇
▲鐘新 一五三〇—三〇—五〇—一〇
▲大新 一〇六〇—一〇八〇—一〇—〇〇

前場賣買關係

▲京取 三四〇(賣)金龍 一〇〇 大林 [illegible] (買)古川 三〇 田道 一二〇 ... 井田道 市川 ▲大新 五一〇(賣)白井 一〇〇 新田 一五〇 市川 田中 金秀(買)新田 一〇〇 田道 二〇〇 成清 白井 ▲鐘新 六〇

後場續騰

京取 一〇低 鐘新 一〇低
大新 一一〇高

大新暴騰
新高價奔進

後場大新은大阪이百十圓四十錢寄付後續騰步調를取하야百十一圓二十錢에外지猛騰을따러當所는賣方煎上과新規買續出로活況을呈하고利喰으로步調를遂健히하야가면서百十一圓十圓八十錢新高價外지寄付後百十一圓十錢의高價外지잇섯고百十圓案에서模合되어五十錢이잇고大引은八十錢으로上鞘이엇더라

鐘新京取保合

鐘新은寄不用으로百五十三圓二十錢四十錢으로保合이다가三圓丁으로小緩하고京取는三十一圓四十錢寄付後三十錢으로閉昔保合이엇더라

京取大新取組

▲京取賣方正崎百十金龍二百新田千三十金秀二百九十南三千三百外四店▲買方有田四百二十白井二百五十金龍二百田中九百二十成淸二百三十田道二千八百五十市川六百四十新田百外二店

▲大新賣方南千八百六十金秀四百四十白樂二百五十古川三百六十金龍百正崎二百四十外三店▲買方大林二百五十新田千二百五十田道七百七十外三店

後場諸株步調

▲京取 三一四〇—三〇—
▲鐘新 一五三〇—四〇—三〇—
▲大新 一一〇八〇—一〇—八〇—九〇—八〇—一〇—
一〇〇—一〇九〇—八〇—六〇—八〇—六〇—
一五〇—六〇—五〇—八〇—

取組代引算定日步

株名	取組	代引	算定	日步
京取	三六〇〇	七〇	三二	四
鐘新	九〇〇	三六〇	一五三	七
大新	三三〇〇 不足四三〇	一一〇		逆五

出來高

▲長期 累計 一一三五〇
▲短期 累計 四四六〇〇 四一七〇八〇

大阪短期株式

	前付	前止	後付	後止
鐘新	一五三〇〇	一五三一〇	一五三一〇	一五三七〇
大新	一〇八七〇	一〇九七〇	一一〇四〇	一一〇〇〇
久原	六六九〇	六六八〇	六六九〇	六五三〇
新東	一七七三〇	一七六九〇	一七八五〇	一七七七〇

大阪短期步調

▲前場大新 一〇八七〇—九〇—九〇—
▲前場鐘新 一五三〇〇—一〇—二〇—
▲前場久原 六六九〇—七〇—六〇—
▲前場新東 一七七三〇—六〇—八〇—
▲後場大新 一一〇四〇—二〇—一〇—八〇—七〇
▲後場鐘新 一五三一〇—一〇—二九〇—
▲後場久原 六六九〇—五〇—七〇—
▲後場新東 一七八五〇—七〇—七〇—

大阪長期株式

株名	前付	前止	後付	後止
鐘紡	三六〇〇	三五九〇	三六〇〇	三六〇〇
鐘新	一五三〇〇	一五三〇〇	一五三七〇	一五三五〇
大新	一三二〇	一三三〇	一三四〇	一三三〇
大株	一二〇〇	一二一〇	一二一〇	一二一〇
同新	一〇三〇	一〇三〇	一〇三〇	一〇三〇
日紡	一〇三〇	—	—	—

(大阪株式 前場) 大株 一一五〇 一一五〇 ‖ 同新 [illegible] ‖ 鐘紡 [illegible] ‖ 紡新 [illegible]

朝鮮銀行券

發行高 一、〇三〇、八八〇
準備高 六二七、七三五
正貨準備高 二七、三九六、二六〇

日本銀行券

發行高 一、二三二、四六四
準備高 一〇八八、一六九
限外發行 一五七、一七〇
貸出高 一〇八六、一六二

日本金利

	東京	大阪
無條件	二三〇	二三〇
翌日拂	二三〇	二三〇
普通物	二三〇	二三〇
月越	二三〇	二三〇

海外經濟

倫敦銀塊 三〇片六分三
英米爲替 四弗八六仙四分三
米棉 二十錢低
印棉 十錢高
스퀴리株 一三八弗二分一
아나콘다株 四六弗八分一
紐育銀塊 六五仙八分三
對米爲替 四七弗八分一

大阪三品

	前付	前止	後付	後止
六月限	三〇三	三九六	—	—
七月限	三〇二	三〇一	—	—
八月限	三〇四	三〇四	—	—
九月限	三八六	三八六	—	—
十月限	三〇七	三〇七	—	—
十一月限	三〇七	三〇七	—	—
十二月限	三〇四	[illegible]	—	—

橫濱生糸

前後場共히休會

延取引

群山

	賣買高		
○七三等		一萬七千五百石	
□ザ四等			
六月末	七月中	七月末	八月中
一回 —	—	兲、合	兲、[illegible]
二回 —	—	兲、吾	兲、[illegible]
三回 —	—	兲、[illegible]	兲、[illegible]
四回 —	—	—	兲、[illegible]
五回 —	—	—	兲、[illegible]
六回 —	—	—	兲、[illegible]

釜山

穀良 賣買高 九百石 兲、合 神力 兲、三

	六月末	七月中	七月末	八月中
一回	—	—	—	兲、[illegible]
二回	—	—	—	—
三回	—	—	—	兲、谷
四回	—	—	—	—
五回	—	—	—	兲、[illegible]
六回	—	—	—	兲、[illegible]
七回	—	—	—	兲、[illegible]
八回	—	—	—	兲、[illegible]

大邱

穀良 賣買高 一萬一千二百石 兲、谷 神力 兲、合

	六月末	七月中	七月末	八月中
一回	—	—	—	兲、[illegible]
二回	—	—	—	兲、[illegible]
三回	—	—	—	兲、[illegible]
四回	—	—	—	兲、[illegible]
五回	—	—	—	兲、[illegible]
六回	—	—	—	兲、[illegible]

京城穀物市勢

白米 地搗 四〇、二〇 兲、谷 二〇
合格 ㊀ 兲、兊 兲、四〇
大豆 龍山 長湍 綠 兲、[illegible]

京城絹絲布 (與一社調查)

▲粗布(廣木) 三A 三〇、〇〇 金巾 管 三二、〇〇
▲三A 三三、〇〇 星 三二、〇〇 鐘 三一、〇〇
갈모 三〇、〇〇 軍艦 三九、〇〇
鶴 三〇、〇〇 蓬 一六、〇〇
金陽山 三三、〇〇 帆 一九、〇〇
三印 三三、〇〇 龍 一九、〇〇
▲緋 三〇、〇〇 群猫 二〇、〇〇
長鼓 三一、〇〇 花犬 一九、〇〇
花輪獅子 三〇、〇〇 犬馬 三三、〇〇
▲貴寶 三八、〇〇 五羽雀 一四〇、〇〇
▲粗布(洋木) A 三、六〇 世界鳥 三、一〇
飛犬 三、一〇 馬美人 三、一〇
▲綿絲(會) 十六手、鐘女 二十手
扇面 二四、〇〇 大吉 二五、〇〇
鐘女 二八、〇〇 鳳 二〇、〇〇
▲晒金巾(玉洋木) 金鼎 三、一五 觀音 三、〇〇
進軍 三、〇〇 關金 三、〇〇
▲棉花(不繰玉綿) 天津棉(三井字號) 每百斤 四五、〇〇
打棉 印 二五、〇〇

種蜂 巢礎

◉營業案內無代進呈
開城高麗町
三星農園
振替京城五一〇八番
(電信略號(삼)叉八(サン))

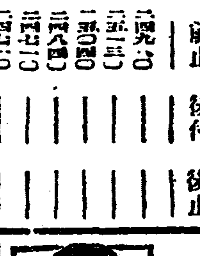

玉에려
검버섯 죽은깨
모든딈이皮膚에
無害하고利益하야
거칠낫숩니다
大二圓 特大四圓
發明者 無痕堂
東京小石川表町
十陣堂藥局部

神經衰弱特效藥
ユーキリン
유―기린
EUKIRIN

農學博士 鈴木梅太郎先生發見
本品은燐及칼슘의有機性化合物로神經衰弱、發育이緩慢한小兒、結核性疾患、姙婦、授乳婦等에適用됨 (說明書進呈함)
粉末。錠劑。賜劑가有함。各地藥舖에서販賣함
本社 東京室町 三共株式會社 出張所 大阪·臺北·京城

全鮮布木商各位께急告함
麻布激需時勢暴騰

吾等의「改良苧布」在庫豐富
品質=堅牢
色澤=美麗
價格=低廉

金剛山票 改良苧布

販賣를希望하는이는下記特約販賣店에問議하시오

特約販賣店
釜山府本町 高瀨合名會社
群山府全州通 高瀨合名會社支店
大邱府本町 內山好亮商店
京城府南大門通 高瀨合名會社支店
平壤府館後里 高瀨合名會社支店
元山府本町 小林儀三郎商店

製造元 京畿道江華郡 江華織物花莚組合
發賣元 京城府 帝國製麻株式會社

祝朝鮮日報楊平支局發展

楊平郡葛山面楊根里 柳來琬
楊平郡江上面洗月里 沈益燮
楊平郡美原公立普通學校 無名氏
楊平郡美原公立普通學校 保永
楊平郡雪岳面事務所內 李康演
楊平郡邑內 日用商會 主 金百源 事務 高于天
楊平郡葛山面楊根里 司法代書人 金英烈

楊平郡葛山面職員一同

祝朝鮮日報汶山支局發展

坡州警察署長 山崎兵三
汶山郵便所 所員一同
泉峴面 面長 白南軾
泉峴面事務所 李鎬九
泉峴面事務所 李圭三
坡州汶山里 李[illegible]

坡州郡坡平面斗浦里 坡一商店 主 安秉哲
汶一洋服店 主 李載鍾
京畿道穀物檢查所汶山支所 神川宗年
坡州郡坡平面斗浦里 李種華
交河公立普通學校 李源武
坡州郡州內面事務所 職員一同
坡州郡州內面坡州里 雜貨商 李洪達
坡州石油販賣組合 組合長 李完植 理事 李洪千
汶山支店 店長 張鳳濤
理事 李括[illegible]